Tržičan

Glasilo Občine Tržič | 29. april 2022 | Letnik 26 | **Številka 3**

· SPREMLJAMO, POROČAMO ·

Minfos

· V SREDIŠČU ·

95. let Pihalnega orkestra Tržič

· MED LJUDMI ·

Podljubeljski gasilci

Budnica

TANJA AHAČIČ, FOTO: ARHIV PO TRŽIČ

Kres dogori, utrujeni kresovalci so že v posteljah. Nov dan se budi, lahen vetrič ziba zastave. Na Ravnah se zbirajo godbenice in godbeniki Pihalnega orkestra Tržič. Kako lepi in postavni so v nošah. Odbije pet zjutraj. Dirigent dvigne taktirko in zadoni budnica. Glasba se zlije z vetrom, ki zaplava v spalnice. Odpirajo se okna, skuštrane glave pozdravljajo godbenike. Prva budnica »na Fabrk«, kot domačini rečejo kraju. Kakšna simbolika: »fabrka«, tovarna, delavstvo, praznik dela. Odigrajo eno in še eno, potem pa v taktu bobnarja odkorakajo naprej. Kratek postanek za »ta kratkega«, sok in potico, kar ponudijo domačini. In spet leva, desna do naslednjega kraja. Zaigrajo S'm Tržičan in poslušalci glasno zapojejo. Koliko dela, vaj, ponavljanj, da skladba ubrano zveni. Hvaležni poslušalci uživajo in pozdravljajo godbo že 95 let. Godbenice in godbeniki imajo svoje poklice, službe ali študirajo oz. najmlajši še hodijo v šole. Obveznosti. A na vaje orkestra redno prihajajo zaradi glasbe in zaradi druženja. Med njimi so stkane trdne prijateljske vezi. Glasba seže do srca. Godba zaigra še v zadnjem kraju v občini, ko je golaž že kuhan. Eni si ga privoščijo na Kofcah ali drugih postojankah, drugi pa kaj dražjega s pogledom na morje.

Tržičan

Izdajatelj: Občina Tržič, Trg svobode 18, Tržič

Odgovorna urednica: Maja Tekavec

Pomočnica odgovorne urednice: Jelena Dolenc

Člani uredništva: Tanja Ahačič, Janja Nemc, Mateja Nosan, Zvonka Pretnar, Vesna Tišler Sušnik, Laura Turk in Romana Turk.

Avtorji člankov osebno odgovarjajo za vsebino le-teh ter za avtorske pravice fotografij. Uredništvo si pridržuje pravico do krajšanja člankov v skladu z uredniško politiko.

Lektoriranje, tisk in prelom: Specom d.o.o.

Naslov uredništva: Občinsko glasilo »Tržičan«, Trg svobode 18, 4290 Tržič, urednistvo.trzican@gmail.com

tel. 04 59 71 536

www.trzic.si/trzican

Glasilo »Tržičan« je brezplačno

Trženje oglasnega prostora: bojan.rauh@specom.si ali 040 202 384

Naklada: 5.980 izvodov

Javno glasilo »Tržičan« je vpisano v razvid medijev, ki ga vodi Ministrstvo za kulturo RS pod zaporedno številko 353.

ISSN 1581 - 4831

Naslednji Tržičan izide **1. junija 2022.**
Datum za oddajo prispevkov je **15. maj 2022**. Po tem roku članki ne bodo obravnavani.

Na naslovnici: Triasni glavonožec iz kamnitih blokov pri Podljubelju. Hrani Prirodoslovni muzej Slovenije.
FOTO: Matija Križnar.

Navodila za objavo člankov in fotografij

BESEDILA

Besedila za objavo v občinskem glasilu Tržičan naj ne bodo daljša od 1500 znakov s presledki in fotografijo (brez fotografije približno 2000 znakov). Prostor v Tržičanu je omejen, zato skušamo objaviti čim več prispevkov. Če boste upoštevali dano omejitev, bomo lahko objavili kar največ prejetih besedil. Ko oddajate besedilo, ga skušajte čim manj oblikovati, nikoli pa v Wordov dokument ne vstavljajte fotografij. Pod vsakim besedilom naj bo jasno naveden avtor prispevka in organizacija, v imenu katere oddajate prispevek.

Za članke z obsežnejšo vsebino je potrebna rezervacija prostora v glasilu in bodo objavljeni po predhodnem dogovoru z uredništvom.

FOTOGRAFIJE

Fotografije za objavo v Tržičanu naj bodo čim boljše kvalitete. To pomeni, da ne oddajajte pomanjšanih fotografij ali fotografij, ki jih samodejno zmanjša vaš odjemalec elektronske pošte.

Najbolje je, da nam pošljete fotografije, ki ste jih prenesli naravnost s fotoaparata, v originalni velikosti in resoluciji (najmanj 1 Mb). Vsako fotografijo nam pošljite kot posebno datoteko v formatih JPG, PDF ali TIFF. Fotografije, ki ste jih prenesli s spleta, niso primerne kakovosti za objavo v tisku.

Vse pisce in avtorje člankov naprošamo, da upoštevate rok oddaje, saj lahko na ta način skupaj zagotovimo kvalitetno pripravo glasila. Rok za oddajo je do 15. dneva v mesecu.

Arhiv Tržičanov v PDF dokumentih najdete na portalu www.trzic.si/mediji/.

Spoštovani občanke in občani,

napredek v razvoju občine v zadnjem desetletju in pol je viden, zaznaven in merljiv. Izvedbo aktivnosti in projektov v dobro občank in občanov pa vedno omogočijo le skrbno načrtovanje in urejene finance. Statistični pregled obdobja od leta 2006 do danes pokaže, da smo bili vsi skupaj dobri gospodarji. Da smo za razliko od prezadolžene države porabljali toliko, kot smo imeli, prioritete investicij smo določali skupaj in jih skrbno načrtovali. Tudi zaključni račun Občine Tržič za leto 2021, ki je bil sprejet na aprilski seji občinskega sveta, kaže pozitiven rezultat. Bistveno je vsako leto poskrbeti za nemoteno delo vrtca, osnovnih šol, javnih zavodov, socialno varstvo, izvedbo številnih razpisov ter razvoja športa in kulture. Presežek sredstev pa potem lahko namenimo investicijam. In to smo tudi počeli. Obsežen projekt DRR 2, ki se trenutno izvaja, nam bo dal dvanajst kilometrov nove kanalizacije, kar pet kilometrov sodobnih vodovodov, kilometre obnovljene komunikacijske infrastrukture in kar pet kilometrov novih pločnikov in cest. Tretjina projekta je že izvedena, prvi kilometri novih cest in pločnikov so že v uporabi.

Finančno stanje Občine smo v desetletju in pol nadgradili, utrdili in stabilizirali. Če je imela Občina Tržič leta 2006 na transakcijskem računu zgolj 95.000 evrov, je imela leta 2021 več kot 3.600.000 evrov. Dobro delo se v praksi kaže v rednem poplačilu na valuto prav vseh stroškov našim podjetnikom in izvajalcem ter tekočem financiranju vseh društev in transferjev. Do zadnjega dneva leta 2021 smo bilanco Občine Tržič povečali kar za štirikrat. Zaradi intenzivnih vlaganj se je premoženje Občine povečalo iz 15 na 48 milijonov evrov.

Ponovno se želim zahvaliti za sodelovanje sodelavkam in sodelavcem v občinski upravi, občinskim svetnicam ter svetnikom vseh strank, list in prepričanj ter razvojnemu oddelku

Občine Tržič za pridobljeno sofinanciranje projektov tako na državnem kot evropskem nivoju. Zmanjševali smo podedovano zadolženost, se redko zadolževali, kadar pa smo se, smo za evro dolga, ki ga sproti poplačujemo, dobili dva ali tri evre zunanjih evropskih sredstev. Kljub intenzivnemu investiranju smo namreč naše dolgove zmanjšali. Iz 4,6 milijona evrov v letu 2006 na manj kot 3 milijone evrov v letu 2021. To pa nam potem omogoča, da brez težav izvedemo projekte, kot so DRR 2, prenova gradu Neuhaus in številne druge.

Dobri temelji me navdajajo z optimizmom, da bo v tem desetletju, do konca leta 2030, Občina Tržič lahko uresničila vizijo »premišljeno prenovljenega Tržiča za nove generacije, ki bo ponujal razkošje priložnosti«. Številni projekti se že izvajajo, drugi so že pripravljeni, tretji pa se že načrtujejo. Za prizidek k ZD Tržič, kjer gre za 3,2 milijona evrov vredno investicijo, smo pridobili gradbeno dovoljenje in skoraj 800.000 evrov sofinanciranja od države. Za 12-milijonsko investicijo v Izobraževalno in športno središče Križe imamo projekt že pripravljen ter tudi že sklep o 2,3 milijonskem sofinanciranju s strani države, pridobiti moramo samo še manjše zemljišče v zasebni lasti. Projektov v delu pa je še veliko več.

V Tržiču imamo delovne, pametne in sposobne ljudi. Številna odlična in ambiciozna podjetja. Pot razvoja je začrtana. In če bomo skupaj vztrajali na tej poti, bo prihodnost Tržiča svetla.

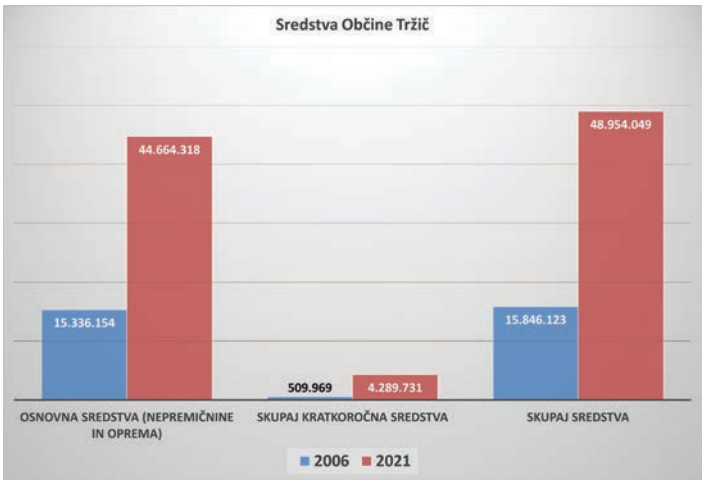

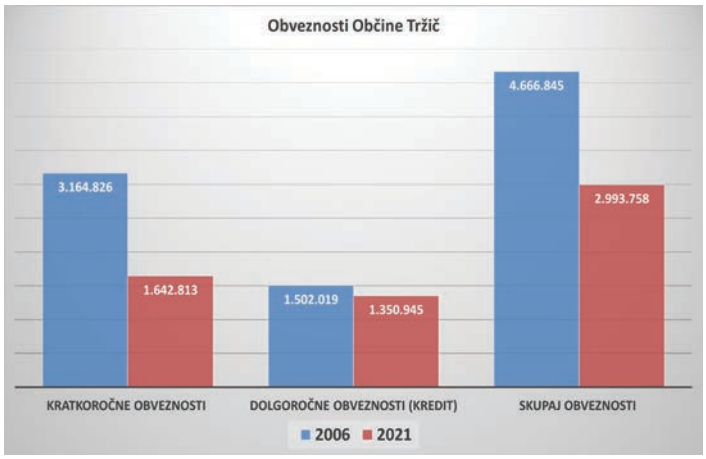

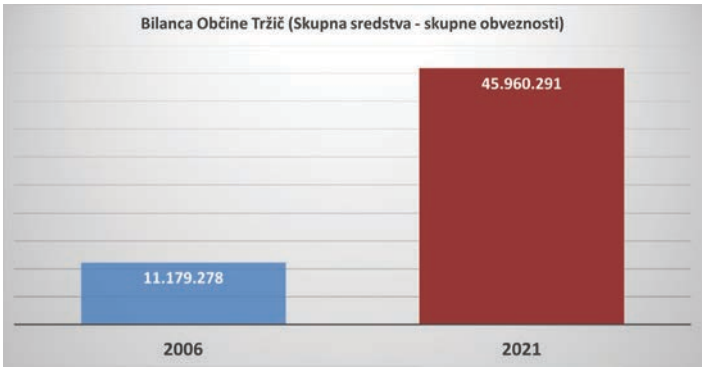

ZBRALA: SAŠA PIVK AVSEC

OBČINA TRŽIČ PREJELA ZLATI ISSO CERTIFIKAT RAZVOJNE ODLIČNOSTI ZA LETO 2022

Konferenca Zlati kamen je vsakoletno srečanje deležnikov s področja lokalne samouprave. Je edini dogodek, ki je hkrati tudi vrhunec večmesečnega raziskovalnega dela o razvojnem napredku slovenskih občin v sklopu raziskovalnega projekta in izbora Zlati kamen.

Izhodišče za podelitev certifikata je indeks ISSO, ki je sestavljen iz večjega števila kazalnikov, izvedenih iz statističnih, finančnih in gospodarskih podatkov o občini. Meri doseženo stopnjo razvitosti občine.

Sestavljeni indeksi za področja kažejo, da ima občina Tržič izjemno dober razvojni položaj pri naravnem in družbenem okolju. Je na 13. mestu glede na indeks okolja in na 19. mestu glede na indeks socialne kohezije. Na teh dveh področjih se Tržič uvršča v zgornjo desetino slovenskih občin. Najbolj ugodno vrednost ima indeks brezposelnosti. Le še pri treh občinah v Sloveniji je položaj na področju brezposelnosti bolj ugoden kot v Tržiču. Tržič sodi tudi med maloštevilne kraje pri nas, kjer smo uspeli v zadnjem obdobju zmanjšati količino zbranih odpadkov. *»Tržič je najbolj izboljšal svojo uvrstitev pri dinamičnem kazalniku, ki kaže rast odhodkov za javno upravo. Tu je občina napredovala za kar 149 mest. Močno se je popravil položaj pri kazalniku, ki meri rast povprečnega bruto dohodka prebivalcev. Tu se je uvrstitev izboljšala za 78 mest,«* je zapisano **v obrazložitvi nagrade.**

»Še eno priznanje in lepa razvojna spodbuda za občino Tržič, za vse nas. Hvala sodelavkam ter sodelavcem, občinskemu svetu, javnim zavodom, podjetništvu ter vsem občankam in občanom. Kamen na kamen palača,« pa je po prejemu priznanja dejal **mag. Borut Sajovic, župan Občine Tržič.**

Občina Tržič se je tudi letos uvrstila med občine, ki so dobile zlati ISSO certifikat 2022, ki izkazuje izjemno kakovost življenja v naši občini ter uravnoteženo stopnjo razvoja. FOTO: arhiv Občine Tržič

OTROŠKI OBČINSKI PARLAMENT V TRŽIČU V ZNAMENJU POKLICNE PRIHODNOSTI

Po treh letih je bil konec marca v sejni sobi Občine Tržič že 32. občinski otroški parlament, na katerem so sodelovali učenci vseh treh tržiških osnovnih šol. Tema letošnjega otroškega parlamenta je bila »Moja poklicna prihodnost«. Pogovor so vodili učenci OŠ Križe in se spraševali, kje se vidijo v prihodnosti, kaj je pomembno pri izbiri poklicne poti, kakšne cilje imajo in kakšna izobrazba ter izkušnje so otrokom pomembne, ali si obetajo službo doma ali v tujini ...

Nad zrelim razmišljanjem mladih parlamentarcev je navdušen tudi **mag. Borut Sajovic, župan Občine Tržič**. *»Ponosen in navdušen sem nad realnostjo, optimizmom ter iskrivostjo učencev, mladih parlamentarcev. Odlična debata. Pri poklicnem usmerjanju pa je potrebno najprej pogledati, kaj imamo doma. Cablex, Intec Mkd, Kvibo, Mali-E-Tiko in ostali so zagotovo podjetja, ki si jih mladi morajo ogledati. Tudi kmetovanje in pridelava hrane.«*

Kot so zapisali **učenci OŠ Križe** na svoji spletni strani, pa so v pogovoru ugotovili, *»da ni nujno, da bomo enaka dela opravljali vse življenje. Odprti moramo biti za različne priložnosti, ki se pojavljajo v življenju, in se biti pripravljeni vedno naučiti kaj novega. Pomembno je tudi, da znamo znanja in osvojene veščine prenašati z enega področja življenja in dela na drugega. Pri tem nam bo v pomoč, da v življenju izberemo pot, na kateri nas vse, kar pride naproti, zanima, da s premagovanjem ovir in osvajanjem izzivov vemo, da si na ta način bogatimo svoje življenje in pridobivamo nova znanja, ki nam bodo zagotovo koristila v prihodnosti, če že ne kar takoj.«*

VEČJA VARNOST PEŠCEV V PODJETNIŠKI CONI LOKA

V industrijski oz. podjetniški coni Loka, kjer so podjetja vedno bolj aktivna, kar vpliva na količino prometa, Krajevna skupnost Kovor in Občina Tržič izvajata investicijo v pešpot za večjo varnost pešcev, ki se lahko sedaj sprehajajo po široki pešpoti.

Ob lokalni cesti LC428 111 Industrijska cona Loka so se namreč v sklopu projekta Izgradnja hodnika za pešce v naselju Loka pričela pripravljalna dela za izgradnjo hodnika za pešce.

V letu 2022 je predvidena ureditev hodnika za pešce v peščeni izvedbi v skupni dolžini 820 m in širini 2 m. Dela se bodo nadaljevala v letu 2023, ko se bo izvedla še preplastitev hodnika za pešce ter ureditev cestne razsvetljave.

Sočasno z gradnjo hodnika za pešce je predvidena še umestitev prehodov za pešce na hitrostnih ovirah.

OBČINA TRŽIČ NAMENJA 222 TISOČAKOV ZA SOFINANCIRANJE LETNIH ŠPORTNIH PROGRAMOV

S podpisom pogodb smo zaključili Javni razpis za sofinanciranje športnih programov v Občini Tržič za leto 2022. Na javni razpis se je uspešno javilo 19 društev oziroma klubov, ki na območju občine že leta izvajajo različne športne programe, namenjene vsem starostnim skupinam občank in občanov na področju rekreacije, kakovostnega in vrhunskega športa ter športa starejših. Občina Tržič bo v letošnjem letu iz proračuna v ta namen razdelila 222.000,00 EUR, kar je za 19.000,00 EUR več kot v letu 2021. Dodatnih 11.000,00 EUR se je porazdelilo na vse razpisane športne programe, 8.000,00 EUR, od katerih je polovico prispevala iz svojih prihrankov ŠZ Tržič, pa na predlog Odbora za družbene dejavnosti Občinskega sveta Občine Tržič na program prostočasne športne vzgoje otrok in mladine, torej za naše najmlajše športnike.

RAZŠIRITEV EKOLOŠKEGA OTOKA PRI VHODU V VRTEC DETELJICA

Zabojnik za papir je na ekološkem otoku pri vrtcu Deteljica večkrat prenapolnjen s papirjem in kartonsko embalažo. Ekološki otok pri novem parku Bistrica pa lokacijsko z vidika prometne ureditve ni na najbolj ustreznem mestu, zato smo prepotrebni zabojnik za zbiranje papirja prestavili na ekološki otok pri vhodu v vrtec Deteljica. Tako sta sedaj na lokaciji pri vrtcu Deteljica na voljo dva zabojnika z modrim pokrovom.

V zabojnike na ekoloških otokih je prepovedano nepravilno odlaganje odpadkov. Prav tako je prepovedano odlaganje odpadkov poleg zabojnikov ali v bližino ekološkega otoka. Nadzor nad eko-

loškimi otoki v občini poostreno izvaja Medobčinski inšpektorat Kranj.

Urejen in dobro vzdrževan prostor spodbuja vedenje posameznika, da tudi sam ohranja osnovni red in čistočo. Del tega smo vsi, ki skupaj uporabljamo te površine. Le skupaj lahko prispevamo k boljšemu okolju.

ODPRT JE JAVNI RAZPIS ZA VSE ZAINTERESIRANE LASTNIKE, KI BI ŽELELI ODDATI SVOJO NEPREMIČNINO PREKO JAVNE NAJEMNE SLUŽBE

Analiza, ki jo je opravil Stanovanjski sklad RS, ki je s sprejetjem novele stanovanjskega zakona postal nosilec javne najemne službe, kaže, da je v Sloveniji veliko število praznih stanovanj v javni in zasebni lastni, prav tako v občini Tržič. Zainteresirani lastniki, ki bi želeli oddati svojo nepremičnino preko javne najemne službe, se lahko javijo na razpis Stanovanjskega sklada RS, ki je objavljen na povezavi: https://ssrs.si/novice/javna-najemna-sluzba/.

Občanke in občane pozivamo k pravilnemu odlaganju na ekoloških otokih in opozarjamo, da kosovni odpadki sodijo v Zbirni center Kovor. FOTO: arhiv Občine Tržič

27. redna seja Občinskega sveta Občine Tržič

MATEJA NOSAN

Svetnice in svetniki Občinskega sveta Občine Tržič so na svoji 27. redni seji v četrtek, 14. aprila 2022, obravnavali 12 točk dnevnega reda. Seje se je udeležilo 23 svetnic in svetnikov, ena svetnica je bila opravičeno odsotna.

Policijska postaja Tržič in Medobčinski inšpektorat Kranj sta svetnice in svetnike seznanila s svojimi poročili za leto 2021. Ugotovljeno je bilo, da se število različnih prekrškov ne veča in da je Tržič z vidika varnosti v samem slovenskem vrhu. Svetnice in svetniki so potrdili Odlok o ustanovitvi Sveta za preventivo in vzgojo v cestnem prometu v občini Tržič. Odločali so tudi o Odloku o podrobnem prostorskem načrtu za enoto urejanja prostora KRŽ10 (Križe - šola), ki je nujen za pridobitev gradbenega dovoljenja in začetek gradnje pri Osnovni šoli Križe. Odlok je bil soglasno sprejet. V prvi obravnavi so sprejeli še dva predloga odloka, in sicer predlog Odloka o določitvi javne zdravstvene mreže na primarni ravni v občini Tržič in predlog Odloka o predmetu in pogojih za podelitev koncesije za opravljanje javne zdravstvene službe zdravstvenega varstva otrok v občini Tržič. Potrjene so bile cene storitev gospodarske javne službe na področju obdelave določenih vrst komunalnih odpadkov ter na področju odlaganja ostankov predelave ali odstranjevanja komunalnih odpadkov v RCERO Ljubljana. To se bo pri mesečnem obračunu na položnicah odrazilo kot povišanje skupnega stroška v razponu od 0,80 do 0,91 EUR. Sprejeta sta bila še Odlok o potrditvi zaključnega računa proračuna Občine Tržič za leto 2021 in ukinitev statusa javnega dobra na nepremičninah parcelna številka 938/10, 938/11, 938/12, vse katastrska občina 2141 Podljubelj, parcelna številka 986/7 in 986/8, obe katarstrska občina 2142 Lom pod Storžičem in parcelna številka 647/2, katastrska občina 2149 Žiganja vas.

brezplačna objava

TRN V PETI: ježa po pločnikih

TOMAŽ MEGLIČ, PREDSEDNIK KS BISTRICA

Konji so bili nekoč pogosto prevozno sredstvo in delovna sila, danes pa jih uporabljamo večinoma le še za rekreativne ali turistične namene. Ker pa kot vrsta še niso izginili, se sem ter tja tudi še pojavijo v prometu. Jahača, vodiča in goniča živali v prometu določa 92. člen Zakona o pravilih cestnega prometa, ki pravi, da se konji lahko gibljejo po poteh za jahače, na nekategoriziranih cestah in občinskih cestah, če to ni prepovedano in tako tudi označeno. Jahač, ki jaha po vozišču, mora jahati ob desnem robu vozišča v smeri ježe. Jahač mora biti star vsaj 14 let ali v spremstvu polnoletne osebe, telesno sposoben za ježo in mora obvladati žival, te pa so lahko na cesti le v spremstvu osebe, ki jih varno vodi. Z globo 40 evrov se kaznuje za prekršek jahača, goniča ali vodiča živali, ki ravna v nasprotju z določbami tega člena.

Tako veleva zakon, v praksi pa se dogaja marsikaj drugače. V naši Krajevni skupnosti Bistrica pri Tržiču se v zadnjem času pojavlja kar nekaj jahačev, ki svoj prosti čas preživljajo z ježo konj, tudi v urbanem delu naselja. Krajani so nas večkrat opozorili, da se le-ti gibljejo tudi po pločnikih in drugih delih naselja, namenjenih zbiranju ljudi. Zato se obračamo na vse lastnike konj, da upoštevate, da je pločnik namenjen le pešcem. S tem vljudnim pozivom naprošamo vse jahače, da se striktno držijo predpisov zakona. Za ježo po terenu oziroma izven jahalnih površin in v prometu je potreben izpit Jahač 2, za katerega je potreben tudi predhodni izpit Jahač 1. Za iztrebke lastniki konj poskrbijo sami, saj nikomur ni do tega, da na pločniku sreča kaj takega.

ODGOVOR

SANDI PAVLOVIĆ, VODJA MEDOBČINSKEGA REDARSTVA

V Zakonu o pravilih cestnega prometa so določeni pogoji za udeležbo živali v cestnem prometu ter pristojnost občinskih redarjev glede nadzora nad jahači, goniči in vodiči živali v prometu. Jezdenje na državnih cestah jahačem ni dovoljeno, temveč sme jahač uporabljati le poti za jahače in nekategorizirane ceste. Na občinskih cestah je jahanje dovoljeno le, če to ni v nasprotju z njihovo prometno ureditvijo. Jahač, ki jaha po vozišču, mora jahati ob desnem robu vozišča v smeri ježe. Z globo 40 evrov se kaznuje za prekršek jahača, goniča ali vodiča živali, ki ravna v nasprotju z zgoraj omenjenim.

Veljavni Odlok o cestnoprometni ureditvi v občini Tržič pa določa, da smejo jahači uporabljati občinske kategorizirane ceste le z dovoljenjem pristojnega organa, v katerem se določijo pogoji. Odlok prav tako prepoveduje jezdenje na površinah za pešce, hodnikih za pešce in kolesarskih stezah. Globa za jahanje na občinski kategorizirani cesti brez dovoljena ter jahanje na površinah za pešce, hodnikih za pešce ali kolesarskih stezah znaša 40 evrov.

Medobčinsko redarstvo je seznanjeno s problematiko jahačev glede jahanja na nedovoljenih prometnih površinah, kakor tudi s pomanjkljivim pobiranjem iztrebkov s strani jahačev. V sklopu rednih nadzorov bo medobčinsko redarstvo opravljalo kontrolo na problematičnih območjih in v primeru ugotovljenih kršitev tudi ustrezno ukrepalo.

Igrivo, zabavno in poučno

GAŠPER GOLMAJER, FOTO: ARHIV SLUŽBE ZA TURIZEM TRŽIČ

Se še spomnite svojih otroških let, ko ste iskali skrite zaklade? Najmlajši so še vedno navdušeni nad iskanjem skritega zaklada! Pri igri se jim spontano aktivira gen za raziskovanje in iskanje, kar jih seveda zelo motivira. Pot treh zvonov in sprehod po starem mestnem jedru Tržiča sta od zdaj še bolj interaktivna in zanimiva. Poučna in zabavna izkušnja, ki temelji na »iskanju« tematskih QR kod, bo popestrila čas tako najmlajšim kot tudi odraslim. Na Poti treh zvonov QR kodo nosijo zvončki, medtem ko jo boste v zgodovinskem mestnem jedru našli na čeveljcih. Z vsakim korakom se bosta znanje in razumevanje okolice stopnjevala, na koncu pa raziskovalce čaka še odkritje prelepe podobe, vezane na tematsko pot, ki so jo ravno prehodili.

LIP ODKUP HLODOVINE
LIP BOHINJ
From wood to wonders.
lipbohinj.si
Vaš partner v gozdu že 70 let
Predelava hlodovine na lastni žagi
Kratki plačilni roki in zanesljivo plačilo
Možnost izbire elektronske izmere
KOROŠEC Igor 030 610 880
DEMŠAR Viljem 040 700 058
plačan oglas

Fotografski natečaj Koščki raja s Tržiškega

GAŠPER GOLMAJER, SLUŽBA TURIZEM TRŽIČ

Predstavljamo vam prvonagrajeni pomladanski fotografiji meseca marca in aprila, ki smo ju poimenovali »Pomlad na obzorju« in »Sladkosti življenja«. Na letnem koledarju bosta krasili meseca marec ter april. Avtorja zmagovalnih fotografij, ki prejmeta vsak po 100,00 €, sta Jošt Belhar in Peter Balantič. Za mesec maj že lahko pošljete vaše fotografije na naš elektronski naslov informacije@trzic.si. Pravila natečaja najdete na spletni strani https://www.visit-trzic.com/.

Pomlad na obzorju, FOTO: Jošt Belhar

Sladkosti življenja, FOTO: Peter Balantič

Čez drn in strn: Pešbus v Križah

VILI GRDIČ, FOTO: ARHIV VILIJA GRDIČA

V Križah trenutno potekajo dela na Snakovški cesti. Zaradi 300 m dolgega gradbišča je promet za motorna vozila speljan čez Naklo, pešcem pa je pot otežena. Dela potekajo po najbolj naseljenem predelu Snakovške ceste, zato je Občina Tržič prosila naše društvo – Združenje šoferjev in avtomehanikov (ZŠAM) Tržič, da za šolarje in ostale pešce zjutraj organiziramo varno pot čez gradbišče. Vsak dan zjutraj pripeljeta dva avtobusa z Golnika do zapore ceste. Učenci izstopijo in nato jih vodji akcije Pešbus varno popeljeta kar čez drn in strn do šole. Pot je vsekakor drugačna, kakršne smo vajeni, saj se sprehodimo kar med stroji. Pridružijo se nam tudi ostali pešci, ki jim pomagamo varno priti na drugo stran. Med njimi so mlajši in starejši občani, predšolski otroci ter ostali šolarji s skiroji in kolesi.

Letni zbor članov OZSČ Tržič

MIRO ROBLEK, FOTO: TOMAŽ PIRJEVEC

Člani Občinskega združenja slovenskih častnikov Tržič smo v mesecu marcu izvedli letni zbor, ki se ga je udeležilo 37 članov in 5 povabljenih gostov. Med drugim so letnemu zboru prisostvovali župan mag. Borut Sajovic, predstavnik ZSČ za Gorenjsko Janko Petrovič in drugi vabljeni gostje. Po pozdravnem nagovoru predsednika Milana Zupana in izvolitvi organov zbora smo pričeli z delom. Sledila je podelitev priznanj posameznikom, Strelskemu društvu Tržič in častnemu članu.

Predsednik je poročal o izvedenih aktivnostih v preteklem letu, samo poročilo pa je spremljala fotografska predstavitev dejavnosti. V nadaljevanju so sledila poročila za preteklo leto, člani pa so na letnem zboru tudi soglasno potrdili letni program dela za tekoče leto. Ob zaključku letnega zbora so se tudi povabljeni gostje zahvalili za dobro sodelovanje med veteranskimi organizacijami v preteklem letu in se nadejali dobrega sodelovanja tudi v letošnjem letu.

Denis Ahačič iz Loma prejel zlato medaljo za jelenovo salamo

DOMINIKA AHAČIČ, FOTO: ARHIV DOMINIKE AHAČIČ

V okviru 12. mednarodni sejma lovstva in ribištva, ki je v začetku aprila potekal v Gornji Radgoni, so podelili nagrade najboljšim divjačinskim salamam oziroma njihovim izdelovalcem. V konkurenci je bilo sedemindvajset izdelovalcev mesnin, ki so na ocenjevanje dali sedeminštirideset izdelkov. Med njimi je strokovna komisija izbrala najboljše in jim podelila zlate, srebrne in bronaste medalje.

Prejemnik zlate medalje za salamo iz jelenovega mesa je tudi Denis Ahačič iz Loma pod Storžičem, sicer član Lovske družine Tržič. Po tem, ko je leta 2019 za divjačinsko salamo prejel srebrno medaljo, je letos svoj izdelek nekoliko izboljšal in se po številu točk uvrstil na 4. mesto med vsemi udeleženci.

»Letos smo nadgradili opremo, imamo boljšo mesoreznico, optimizirali smo sušenje in zorenje s pomočjo elektronsko vodene sušilnice,« nam je pojasnil. Seveda pa se uspeh ne skriva samo v opremi in skrbno izbranih (ekoloških) sestavinah, ampak tudi v predanem delu na kmetiji in v gozdu skozi vse leto.

Tečaj za pametne telefone

POLONA PELAIČ, FOTO: ALEŠ AHČIN

V Tržičanu sem prebrala, da Knjižnica dr. Toneta Pretnarja organizira tečaj za pametne telefone. Sem upokojenka in sem se z veseljem prijavila na tečaj, saj imam pametni telefon leto dni, znanja o njem pa bolj malo. Želim slediti tehnologiji današnjega časa, čeprav me je novosti včasih strah. Veliko mi pomeni, da mi je bila omogočena možnost udeležbe na tečaju. Zahvaljujem se našemu predavatelju Alešu Ahčinu za njegovo potrpežljivost in prijaznost do vseh udeležencev tečaja. Na preprost in logičen način nam prikaže, kako se upravlja s pametnim telefonom. Vodi nas postopoma od začetnih osnovnih faz do zahtevnejših aplikacij. Vedno je pripravljen odgovoriti na vsa naša vprašanja ne glede na to, da včasih vsi naenkrat želimo odgovor. Pride do vsakega udeleženca posebej in ga vzpodbuja, da ne odneha. Na koncu ure vedno vsi osvojimo temo tistega dne. Prepričana sem, da se vsi udeleženci tečaja z mano strinjajo. Želim si, da bi se takšna izobraževanja organizirala še naprej na različnih področjih. Upokojenci bi tako imeli možnost, da gremo v korak s časom.

ANTON LAVTAR – prejemnik diplome dr. Angele Piskernik

LIDIJA HREN, FOTO: ARHIV LIDIJE HREN

Planinska zveza Slovenije je po dveletnem premoru zaradi epidemije 19. marca 2022 na Kopah organizirala zbor odsekov za varstvo gorske narave, kjer so podelili osem diplom dr. Angele Piskernik. To so najvišja priznanja za življenjsko delo ali izjemne uspehe na področju varstva gorske narave. Med štirimi prejemniki za leto 2019 je bil tudi Anton Lavtar, ki je diplomo prejel za več kot 50-letno delo na področju varstva gorske narave v dveh planinskih društvih – najprej v PD Škofja Loka in kasneje v PD Križe. Tam je kot večletni načelnik odseka veliko pripomogel k temu, da so se člani ustrezno izobraževali, a se je njihovo sodelovanje žal predčasno končalo. S svojimi izkušnjami se je odločil pomagati v PD Tržič, kamor se je včlanil skupaj s še dvema naravovarstvenikoma.

Minfos 2022

PETER MIKLIČ, FOTO: MATIJA KRIŽNAR

Razstavo mineralov in fosilov, dogajanje, tradicionalno strnjeno v drugem vikendu maja, že kar nekaj časa poimenujemo MINFOS – dnevi mineralov, fosilov in okolja. Je eden tistih dogodkov, ki imajo v Tržiču dolgo, lahko rečemo žlahtno tradicijo. Prva razstava je bila izpeljana leta 1973 in od takrat so razstave in dogodki potekali neprekinjeno vse do nesrečne epidemije covida-19, ko smo morali MINFOS tako leta 2020 kot tudi leta 2021 odpovedati. Vseskozi je MINFOS ohranjal status mednarodnega dogodka in je v Tržič privabljal razstavljalce in obiskovalce iz različnih dežel.

Letošnji MINFOS bo v soboto, 7. 5., in nedeljo, 8. 5., tokrat na novi lokaciji v obnovljeni dvorani nekdanjega kompleksa BPT v središču Tržiča, kjer je bila nekoč čistilnica bombaža, zdaj pa je tam galerijsko-prireditveni prostor. Selitev na novo lokacijo je bila sicer predvidena kot dodatna popestritev ob proslavitvi petdesetega MINFOS-a, vendar smo zaradi že omenjenih razlogov letos še vedno pri številki 48. Kot vedno z mednarodno udeležbo ter zanimivimi in poučnimi vsebinami.

Minerali, fosili, na splošno kamenine in fosilni ostanki so zapisi zgodovine. Strokovnjaki, ki to znajo razbrati in jim laiki to kar malo zavidamo, opisujejo dogajanja ob nastanku in razvoju zemlje, burnih dogajanjih, ki so se vrstila skozi zgodovino in bi nam drugače ostala skrita. Kamnosekom, zlatarjem, oblikovalcem nakita in mnogim drugim nudijo snov, iz katere nam lahko izdelajo uporabne predmete, lahko pa pričarajo tudi prelepe umetnine. Svet mineralov in fosilov tako ne ostaja hladen in mrtev, temveč je še kako barvit in živ. Zanimiv je zbirateljem, strokovni javnosti in priložnostnim obiskovalcem, starim in mladim. Organizatorji se trudimo zadostiti vsem okusom, potešiti tudi željo po spoznavanju novega in pridobivanju novih znanj. Letos je strokovni fokus usmerjen k mineralu kalcitu in fosilnim školjkam. Opozoriti velja, da bodo na MINFOS-u ponovno sodelovali tudi slovenski oblikovalci nakita. Naš dogodek bo predstavljal uvod v teden slovenskih oblikovalcev nakita, ki bo prvič zaživel v taki obliki.

Eden od segmentov, ki se skrivajo v imenu MINFOS, je okolje. Z njim opozarjamo predvsem na ohranjanje okolja in narave. Letos ga pokrivamo s tematsko razstavo Posledice mariborskega fotografa Bojana Golčarja v Galeriji Paviljon NOB, ki bo na ogled že od srede, 4. maja.

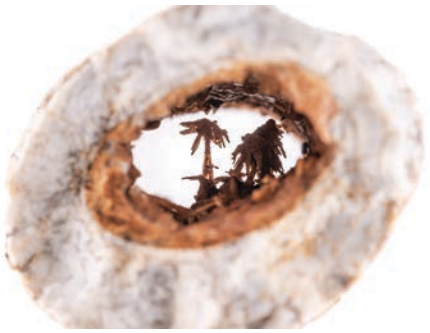

Opažamo, da ima MINFOS standardni krog razstavljalcev in obiskovalcev, s katerimi se srečujemo vsako leto. Vedno pa prihajajo tudi novi, ki dajejo nov zagon in potrditev, da je ta dogodek nekaj posebnega in pomembnega tako za Tržič kot tudi za Slovenijo. Zato vabimo tudi Tržičane, pridite in uživajte na razstavi in spremljajočih dogodkih, predvsem pa pokažimo vsem, ki prihajajo od drugod, da je Tržič posebno mesto s prijaznimi in zanimivimi ljudmi. Pozivamo pa tudi tržiške šole, da pripeljejo učence, videli in naučili se bodo marsikaj zanimivega. Morda kdo od nadebudnežev zaradi zanimanja, ki so mu ga vzbudili na razstavi, kasneje postane geolog, kamnosek, raziskovalec ...

Vabljeni!

brezplačna objava

RDEČI KRIŽ TRŽIČ

8. maj, svetovni dan Rdečega križa

ALENKA TERAN KOŠIR, FOTO: NOELLE KAVČIČ

Tako kot delovanje celotne družbe je tudi delovanje Rdečega križa Tržič v letu 2021 močno zaznamovala epidemija novega koronavirusa. Kljub temu smo se trudili, da izpeljemo večino zastavljenih projektov. Med bolj pomembnimi izpostavljamo pomoč občanom v obliki izdajanja prehranskih paketov. Občani, ki pomoč potrebujejo in so vodeni v računalniškem sistemu e-sociala, po pomoč v naše prostore prihajajo enkrat mesečno z ustreznimi dokazili. Tudi lani smo veliko prehranskih izdelkov in paketov odpeljali občanom na domove, predvsem starejšim osebam nad 65 let.

Uporabniki so lani prehranske izdelke prevzeli 1498-krat. Registriranih in aktivnih uporabnikov je bilo skupaj z družinskimi člani 406. Prejeli in razdelili smo 290 kosov prehranskih paketov in pralnega praška. Pomagali smo tudi pri nakupu šolskih potrebščin ter nadaljevali s tradicijo sprejemanja in oddajanja oblačil občanom, ki jih potrebujejo.

Organizirali smo tudi tri redne krvodajalske akcije, ki se jih je skupaj udeležilo 349 krvodajalcev. Decembra smo najbolj zaslužnim krvodajalcem, ki so kri darovali 40-, 45-, 50-, 55-, 60-, 65- in 70-krat podelili priznanja. Vsi, ki priznanja še nimajo, ga bodo prejeli na naslednji krvodajalski akciji, ki bo 25. 4. 2022!

Izvedli smo deset tečajev prve pomoči za bodoče voznike in štiri obnovitvene tečaje prve pomoči za delovne organizacije. Odlično sodelujemo tudi z vsemi tremi osnovnimi šolami, a zaradi epidemije akcij, ki smo jih skupaj z otroki izvajali v prejšnjih letih, letos ni bilo mogoče izpeljati. So pa otroci zavzeto zbirali šolske potrebščine, ki smo jih v avgustu razdelili otrokom iz socialno šibkejših družin. 23 otrok smo prek Rdečega križa Slovenije in dobrodelnih akcij odpeljali na počitnice na Debeli rtič. Zaradi epidemije covida-19 žal nismo mogli izvesti vsakoletnih srečanj in izletov za starejše. Tudi obiski so bili okrnjeni, a smo jih skušali razveseliti ob koncu leta, ko smo jim razdelili novoletna darila in jim prehranske pakete vozili na dom.

Izjemno ponosni smo na naše člane ekipe prve pomoči, ki so bili lani izjemno dejavni pri obvladovanju epidemije. Na pobudo Uprave RS za zaščito in reševanje so pomagali na covidnem oddelku na Golniku in na internističnem oddelku Splošne bolnišnice Jesenice. Na oddelkih so opravili 328 ur.

V tednu Rdečega križa (od 9. do 15. maja) bomo v osnovnih šolah in v skladišču Rdečega križa zbirali šolske potrebščine za socialno ogrožene in begunce, obiskali bomo stanovalce Doma Petra Uzarja, bolničarji RK Tržič pa bodo v soboto, 14. 5. 2022, med 9. in 12. uro pred Sparom prikazovali temeljne postopke oživljanja z uporabo defibrilatorja (AED).

Občni zbor kriških planink in planincev

STANISLAV FICKO, PREDSEDNIK PD KRIŽE, FOTO: ARHIV PD KRIŽE

Planinke in planinci PD Križe ter vabljeni gosti smo se zbrali na rednem letnem zboru društva v marcu v Kulturnem domu Križe. Kljub omilitvi epidemioloških ukrepov smo pri delu spoštovali ukrepe Vlade RS in priporočila NIJZ. Udeležba na občnem zboru je bila zelo dobra, zbor pa je potekal v sproščenem in prijateljskem ozračju.

Poročila o delu društva v letu 2021 so bila predstavljena po posameznih področjih. Uresničevanje sprejetega programa za 2021 je bilo še posebej zahtevno zaradi epidemije covida-19 in ukrepov v zvezi s preprečevanjem širjenja okužb.

Na gospodarskem področju smo dosegli zavidljive rezultate, saj je višina investicijskih odhodkov znašala 67.203,00 € brez upoštevanja DDV. Investirali smo v izgradnjo sončne elektrarne na Koči na Kriški gori, ki bo zagotavljala električno energijo tudi za Zavetišče v Gozdu. Elektrarna je moči 22,14 kW, na strehi je nameščenih 54 modulov moči 410 kW. Tovorna žičnica je zelo pomembna za oskrbovanje Koče na Kriški gori. Poskrbeli smo za zamenjavo bencinskega motorja z elektromotorjem, zamenjavo vlečne jeklenice ter nekatere posodobitve na motorju in vitlu. Letos nas čaka še zadnja faza posodobitve z zamenjavo zobnikov na vitlu in namestitve novih vodil vlečne jeklenice na dveh stebrih. Za kočo smo pridobili tudi dovoljenje za objekt daljšega obstoja ter poravnali vse obveznosti v zvezi s tem.

V Zavetišču v Gozdu smo na zunanji terasi namestili pergolo, ki bo dajala zavetje gostom pred soncem in dežjem. Še v letošnjem letu bomo poskrbeli, da bodo pred zavetiščem tudi nove mize in stoli. Veliko dela in prostovoljnih ur so opravili tudi v vodniškem odseku, mladinskem odseku, markacisti, varuhi gorske narave in številni člani društva. V vodniškem odseku se je delo v drugi polovici leta uredilo in je potekalo skladno s sprejetim programom. Najbolj nas veseli, da so se številni pohodniki ponovno začeli udeleževati pohodov.

Ob tej priliki se Občini Tržič zahvaljujemo za obnovo dela ozkega vozišča na Spodnjem Vetrnem, saj je sedaj možen dovoz v Gozd s srednje velikim avtobusom.

Tako kot številna planinska društva v Sloveniji imamo tudi v našem društvu težave z iskanjem oskrbnikov obeh naših planinskih koč. V lanskem letu sta nam oskrbnika Koče na Kriški gori in Zavetišča v Gozdu odpovedala sodelovanje. Vmesni čas do novih oskrbnikov smo premostili z dežuranjem članov društva. Čeprav je delo oskrbnika planinske koče atraktivno in dokaj solidno plačano, žal ni velikega zanimanja za tovrstno delo.

Kljub dokaj turbulentnemu letu smo zadovoljni z doseženim. Potrudili se bomo, da bomo tudi sprejeti program za letošnje leto v čim večjem obsegu uresničili.

»Večkrat izrečena laž postane resnica«

STANISLAV FICKO, PREDSEDNIK PD KRIŽE

V občinskem glasilu Tržičan, številka 5/2021 (1. 6. 2021), je bil objavljen članek avtorjev Ane Gradišar in Boštjana P. Strnada, v glasilu številka 2/2022 (1. 3. 2022) pa članek avtorjev Ane Gradišar, Boštjana P. Strnada, Francija Hrovata, Mine Kralj, Antona Lavtarja, Anžeta Rozmana in Ludvika Vebra. Oba članka se nanašata na očitke o nepravilnostih in nezakonitem delu v društvu, predvsem na občnem zboru 12. 6. 2021.

Navedbe podpisnikov v obeh člankih so žaljive, neresnične, netočne in zavajajoče in jih ostro zavračamo. Občni zbor 12. 6. 2021 je potekal v skladu z veljavnim Zakonom o društvih in v skladu s pravili društva. Del članov vodniškega odseka (podpisniki člankov) je na vsak način želel, da je načelnik vodniškega odseka L. V., čeprav sploh ni podal svoje kandidature. Prav tako sta glasovanje o kandidacijski listi in kasneje volitve potekala skladno s pravili.

Vsi očitki in podtikanja o nezakonitem delu so neresnični. Izjave in ravnanja podpisnikov so zelo škodovala in še škodujejo društvu ter posameznikom. Z namenom, da ohranimo čast in dobro ime posameznikov, predvsem pa društva, smo sprožili ustrezne pravne postopke, ker verjamemo v zakonitost in pravilnost našega dela in v pravni red.

Prepričani smo, da delamo dobro in v dobro članov in članic društva ter vseh pohodnikov, kar dokazujejo naši vsakoletni rezultati dela. Vsa finančna sredstva namenimo delovanju društva, vključno z investicijskimi vlaganji v društvo, predvsem v obe planinski koči. To pa seveda posameznikom ni bilo všeč.

OPRAVIČILO

A. GRADIŠAR, F. HROVAT, M. KRALJ, A. LAVTAR, A. ROZMAN, B. P. STRNAD IN L. VEBER

»Na podlagi poziva (ki se nam je bolj zdel kot grožnja), ki smo ga prejeli od odvetniške pisarne, se PD Križe in njegovemu predsedniku Stanislavu Ficku opravičujemo za očitke glede poslovanja društva in jih preklicujemo.

Ker menimo, da so cilji društva povezovanje, prijateljevanje in širjenje dobre volje tako v planinah kot v dolini, društvu in predsedniku v prihodnje želimo uspešno delo. Sami smo iz društva že izstopili ter prostovoljno delo v dobrobit planincev in lokalnih skupnosti sedaj opravljamo v okviru PD Tržič.«

»TRŽIČANI PO SVETU«

Danaja Dolenc: »Pogrešam sončne dni, ker jih tukaj ni kaj veliko.«

MAJA TEKAVEC, FOTO: OSEBNI ARHIV DANAJE DOLENC

S Tržičanko Danajo Dolenc smo se pogovarjali o življenju v drugem največjem mestu na Nizozemskem, ki slovi po največjem pristanišču v Evropi, množici študentov in odprtosti, Rotterdamu. V tamkajšnjem mestu beležijo okoli 650.000 prebivalcev, skupaj s širšim urbanim območjem in mestom Haag pa kar 2,7 milijona.

Kako vas je pot popeljala v Rotterdam?
V Rotterdam sem se preselila povsem naključno, ker je moj partner tu dobil zaposlitev v pristanišču.

Bi lahko rekli, da je to mesto, kjer se hitro udomačiš?
Ja, od samega začetka se tu počutim domače, verjetno zato, ker je ogromno priseljencev, nekje okrog 50 %. Na splošno so vsi Nizozemci izjemo potrpežljivi in uvidevni drug do drugega.

Kako pa je z zaposlitvijo mladih in kje ste vi našli delovno mesto?
Zaposlitve ni težko najti, tako za mlade kot tudi starejše. Osebno sem se takoj ob prihodu začela učiti nizozemščine, ampak sem kasneje ugotovila, da tudi to ni vedno pogoj, je pa zagotovo prednost. Prav tako je tudi z izobrazbo, izkušnje in znanje so velikokrat dovolj. Jaz sem trenutno zaposlena kot operator pakirnih strojev v podjetju, ki pakira sadje in zelenjavo.

Gre za mednarodno mesto, saj je polovica prebivalcev tujcev. Kakšne prednosti to prinaša za tamkajšnje bivanje?
Prednosti življenja v multikulturnem mestu s 180 nacionalnostmi sta po mojem mnenju dostopnost in možnost spoznavanja le-teh. Različne kulture so pustile pečat na mestu. Poleg nizozemskih supermarketov imamo še kitajske, turške, afriške, pakistanske, poljske trgovine in celo dve balkanski trgovini. Tu lahko najdem svoje najljubše slovenske izdelke. Obilo različnih restavracij (npr. tajskih, indonezijskih, japonskih, marokanskih, italijanskih ...) ponuja izjemno kulinarično pestrost.

Z arhitekturnega vidika je mesto Rotterdam zelo moderno, saj so ga, potem ko je bilo v drugi svetovni vojni zbombardirano in zrušeno, morali graditi na novo. Katero znamenitost ste si ob vašem prihodu ogledali najprej?
Ob prihodu sem si najprej ogledala De kubus (stanovanjska zgradba iz kock, obrnjenih na špico), Erasmus brug (most v obliki laboda) in rotterdamsko pristanišče. Sicer pa z arhitekturo in umetnostjo presenečajo na vsakem koraku.

Za Nizozemce pravijo, da precej gledajo na denar, so varčni, ko so v družbi, uporabljajo aplikacije, ki avtomatično izračunajo, koliko je kdo komu dolžan. Je temu res tako?
Ja, je res, da se uporablja aplikacija za deljenje stroškov. Predvsem Nizozemci so znani po izredno natančnem beleženju izdatkov.

Lansko leto ste gostili festival za pesem Evrovizije 2021. Kako je mesto dihalo s to prireditvijo?
Evrovizija 2021 je bila za Rotterdam velik dogodek, pri katerem je sodelovalo ogromno število organizacij. Zgradbe v mestu so osvetlili, prav tako tudi Erasmus brug. Lansirana je bila spletna kampanja Swingalong, ki je dosegla 13 milijonov ogledov. Udeleženci festivala so bili povabljeni na ogled mesta in pristanišča. Ter še veliko več, tako da se je Rotterdam ob gostovanju Evrovizije predstavil v najboljši možni luči.

Zasledila sem trditev, da mora tisti, ki se želi na Nizozemskem zabavati, v Amsterdam ali Rotterdam. Kaj je glavni čar mesta, kakšen je utrip?
Najbolj noro je za Queen's day (kraljičin dan, op. lekt.), takrat celo mesto postane ena velika zabava. Vsako leto so tudi karneval ter glasbeni dogodki, npr. North sea jazz in Reggae Rotterdam. Poleg tega so tudi številni obiski svetovno znanih glasbenikov, stand-up komikov, duhovnih učiteljev, skratka za vsak okus se najde kaj zanimivega. Nočno življenje je prav tako raznoliko, klubi z različnimi zvrstmi glasbe – od elektronske pa do latinskih ritmov salse, merenga in bachate. Na Nizozemskem se ogromno dela, se pa tudi dobro zabava ali kot bi temu sami dejali: »Work hard, play hard.«

Pa se vrniva nazaj v Tržič. Kako ohranjate stik z domačimi?
Z domačimi smo v stiku po telefonu in video klicih, seveda pa pridemo v Slovenijo na dopust vsaj enkrat letno, poleti. Ali pa nas domači in prijatelji obiščejo v Rotterdamu.

Kaj »tržiškega« pogrešate?
Pogrešam sončne dni, ker jih tukaj ni kaj veliko. Tudi neokrnjeno naravo in planinarjenje. Domačo hrano in tržiško knjižnico. Najbolj pa druženje z družino in prijatelji.

Hvala za pogovor.
Hvala za priložnost za intervju v Tržičanu, mi je v čast. Lep pozdrav iz Rotterdama.

Podljubeljski gasilci

ROMANA TURK, FOTO: URH DRAGIČEVIČ

Prostovoljno gasilsko društvo Podljubelj je bilo ustanovljeno daljnega leta 1928. Člani društva so že takrat skrbeli za požarno varnost in pomagali krajanom. Vojno obdobje je zaznamovalo celotno življenje v vasi. Po vojni so Podljubeljčani s prostovoljnim delom začeli graditi gasilni dom v sklopu doma krajanov. Vanj so vložili ogromno prostovoljnih delovnih ur. V zadnjem obdobju so gasilci dokazali, kako pomembni so za varovanje zdravja in življenj ljudi ter njihovega premoženja. V naravnih ujmah, ki so prizadele našo vas, so bili prvi in tudi zadnji na mestih nesreč in nepričakovanih dogodkov. Ljudem nesebično pomagajo tudi pri oskrbi s hrano, pitno vodo, kurjavo, črpanju vode iz stanovanjskih prostorov, odstranjevanju snega, preskrbi z električno energijo.

Zato so leta 2014 z občinsko pomočjo znova obogatili vozni park z gasilnim avtom, za katerega so povečali garažo. Danes imajo v lasti tudi kombi za prevoz oseb. Obnovili so celotno stavbo gasilnega doma. Gasilsko društvo se povezuje z delom in življenjem našega kraja. Dejavno je tudi v okviru občinske gasilske zveze. Gasilci pri svoji dejavnosti pogosto tvegajo in opravljajo zelo nevarne naloge. V tem letu so gasili požar na Rebru in v Preddvoru.

Veliko let v PGD Podljubelj zelo aktivno dela družina Dragičević: mama Darja, oče Goran, sinova Matic ter Tadej, pred leti tudi hči Petra, očetov brat Mičo in njegov sin Urh. Vsi so gasilci »z dušo in telesom«. Goran je poveljnik podljubeljskih gasilcev. Pameten, razumen, pripravljen delati. Vedno je pripravljen poprijeti za delo: pomaga pri gradnji garaže, peče čevapčiče na gasilski veselici, pospravlja dvorano in gasilsko garažo, aktivno sodeluje na sestankih in kar je najpomembnejše: skoraj vedno je med prvimi na mestu intervencije. Goran svoje prostovoljno delo usklajuje s službenimi obveznostmi. Vedno pa k delu pritegne tudi svojo družino. Pogosto krajani še počivamo, Dragičevičevi pa že delajo v domu gasilcev ali domu krajanov. Poleg naštetega je Goran skromen, vedno sodelovalen in priljubljen pri krajanih.

V Podljubelju je kar nekaj družin , ki so »dušo zapisale gasilstvu«, zato gre ob tej priložnosti zahvala tudi njim. Zaradi takih prostovoljcev smo krajani varnejši in bolj povezani.

Zahvala

VLADIMIR IN VERA OVSENEK

V požaru v najini stanovanjski hiši 23. 3. 2022 so gasilci PGD Križe in drugih društev uspešno preprečili hujšo tragedijo. Za njihovo pomoč se jim iskreno zahvaljujeva. Zahvaljujeva se tudi dežurni ekipi ZD Tržič, ki naju je uspešno oskrbela.

brezplačna objava

Začetek projekta »kamiŠIBAJ V ZAVETJE GORA«

KRISTINA LINDAV, FOTO: ARHIV KUD PODLJUBELJ

V KUD Podljubelj smo si letos zadali izziv, za katerega upamo, da je pravzaprav šele začetek zgodbe. Gre za projekt širjenja kamišibaja, ki je v osnovi japonsko ulično gledališče, pri katerem pripovedovalec iz samostoječega okenca, imenovanega butaj (včasih pritrjen na kolo), drugo za drugo vleče slike oz. risbe, ki dopolnjujejo pripoved. Le-ta pa je lahko zgodba, pesem, dokumentarec ali celo šala, tu ni meja kot pri filmu. In ravno v tem je njegov čar, saj je okno v zgodbe in okno v ljudi, začara s preprostostjo in intimnostjo, doživetje pa je lahko zelo globoko. Projekt smo začeli z delavnicama, prvo za otroke in drugo za odrasle. Povabili smo izvajalki Barbaro Ahačič Osterman in Katarino Peterc, izkušeni kamišibajkarici in organizatorki izobraževanj v Knjižnici Domžale. Potekala je tudi 3-urna otroška delavnica s produkcijo za starše. In to kakšno produkcijo! Pika je predstavila Dva morska psa, Neja drobno zgodbico Mehurčka, Eva pesmico Jaz, Brina Inja uganko o morski živalci, Krištof zgodbo Gospod in jabolko, Ana prigodo Kuža Piki noče k veterinarju, Gašper in Mark sta skupaj predstavila Tri ježke na potovanju, Ela zgodbo Vetrovi se prepirajo in Zoja pripovedko Marec. Vse razen zadnjih dveh so otroci napisali kar sami. Prav vsi pa so se odrezali odlično in starši smo ostali brez besed. Skoraj dokončani sta bili še uganka, ki si jo je izmislila Jerca, in zgodba Kako je tepček rešil luno, ki jo je v kamišibaj spremenil Jernej. Ti dve si bomo z veseljem ogledali ob naslednji priložnosti. Najverjetneje bo to na festivalu kamišibaja v Podljubelju 7. maja, ko bodo lahko na ogled postavili svoje kamišibaje še udeleženci delavnice za odrasle. Vabljeni v našo družbo!

Skrita pričevanja o potresu leta 1348 v slovenskih deželah

NEJC PERKO, KNJIŽNICA DR. TONETA PRETNARJA

V marcu smo v knjižnici gostili dr. Marijo Klobčar, avtorico naslovnega članka, ki je bil objavljen v reviji Studia mythologica Slavica. V njem se primarno ukvarja z obstojem jezera v Kamniku, ki se je razlilo ob naravni katastrofi, po ljudskem izročilu je to povzročil v njem živeči zmaj. Podobna izročila so se med drugim ohranila tudi v Logarski dolini, na Jezerskem, kot vemo pa tudi v Tržiču. Našo legendo o petelinu in jajcu smo povezali z ostalimi izročili in strnili, da gre za spomin ali ljudsko razlago za potres, najverjetneje v letu 1348. Ta dogodek je v našem zgodovinopisju malo poznan. Avtorica to utemeljuje s tem, da je neposrednih poročil zelo malo, poleg ljudskega izročila so zapise ohranjali predvsem menihi, cerkveni dostojanstveniki in trgovci. Enako pomemben dejavnik je bila tudi velika rušilna moč potresa, ki je zelo razredčila populacijo določenih območij. Dotaknili smo se tudi same legende. V našem lokalnem prostoru se je ohranilo precej obravnavanega izročila, ki ni nujno vezano samo na posutje Košute. Iz njega se nam kažejo obrisi starega verovanja v mitični lik zmaja, ki živi v podzemnem svetu in gospodari nad pretokom vode in rodovitnostjo nasploh. S tem, ko prodre v zunanji svet, povzroči neravnovesje v naravi. Le-ta zato sproži kamenje, ki ga pokoplje pod sabo in s tem zaustavi širjenje nereda. Razdejanje je torej posledica neravnovesij v naravi.

Posnetek pogovora z dr. Marijo Klobčar si lahko ogledate na knjižničnem spletnem kanalu Youtube.

Razstava učencev OŠ Križe – »Avtoportret je lahko moj alter ego«

EVA SERPAN SITAR, FOTO: ARHIV OŠ KRIŽE

Učenci OŠ Križe so se v Galeriji Atrij tokrat predstavili z avtoportreti. Nekateri od njih so spominjali na fantazijski odsev samega sebe. Na razstavi so sodelovali učenci od 1. do 9. razreda. Mlajši učenci so se pri izdelovanju avtoportretov zgledovali po vrhunskih tujih in slovenskih umetnikih: Giuseppeju Arcimboldu, Picassu, Sicoeju, Skočirju, Calderju ...

Učenci zadnjega triletja pa so pri izražanju samega sebe ekspresivno uporabljali druge likovne prvine in elemente, najpogosteje črto in točko. Avtoportreti so zaradi izbire tehnik izredno dinamični, aktivni, postavljeni v razgibano in zelo koloristično ozadje.

Likovna dela so bila predstavljena v različnih tehnikah: od kolaža, oljnega pastela, kolorističnih flomastrov do oglja. Učenci so s pomočjo likovnega izrazila črte svoje obraze prikazali na drugačen način kot običajno.

Vsekakor pa raznolikost likovnih del jasno kaže, da je otrokovo zanimanje za umetniško raziskovanje potrebno še naprej podpirati, razvijati in mu omogočiti eksperimentiranje z različnimi mediji in tehnikami. Otroška domišljija namreč ne pozna meja.

Andersenov dan v Knjižnici dr. Toneta Pretnarja

VALERIJA RANT TIŠLER, VESNA ROGL, KNJIŽNICA DR. TONETA PRETNARJA

2. aprila, na rojstni dan danskega pravljičarja Hansa Christiana Andersena, praznujemo mednarodni dan knjig za otroke. V Knjižnici dr. Toneta Pretnarja smo ga obeležili 1. aprila in praznovali kar od jutra do večera. Dopoldne smo ta praznik obeležili z obiskom mladinske pisateljice Alje Furlan in ilustratorke Polonce Leban Grmek. Na predstavitev zgodbe Od spodaj navzgor smo povabili drugošolce OŠ Tržič in OŠ Bistrica ter POŠ Kovor. Gostji sta druženje obogatili s KO KO kvizom, učenka Klara Perne pa nam je zaigrala na flavto. V popoldansko-večernih urah smo za otroke od 9. do 12. leta pripravili prvi detektivski večer. Navdušene bralce detektivskih zgodb smo povabili, da nam pomagajo razvozlati nenavadne pojave v knjižnici. Ob 18. uri, ko so se zaprla vrata knjižnice, smo se znašli sami v prazni in temni knjižnici ... S pomočjo baterijskih svetilk smo odkrivali namige, ki so nas postopoma vodili do rešitve skrivnosti, za predah pa smo si privoščili tudi kakšno Andersenovo pravljico. Zanimanje za dogodek je bilo izjemno veliko, zato ga bomo v petek, 6. maja 2022, ponovili. Potrebne so predhodne prijave, ki jih sprejemamo do zapolnitve mest. Praznični dan smo preživeli skupaj. Obdani z zgodbami in ilustracijami. Mehko zazibani v svet besed, ki so nas ponesle v spletene pravljične svetove.

Obrazi slovenskih pokrajin: Romana in Lojze Krajnčan

TANJA AHAČIČ, FOTO: ALEŠ AHČIN, KNJIŽNICA DR. TONETA PRETNARJA

In smo ju dočakali. Končno Romana in Lojze Krajnčan med nami. Dvojina na odru in doma. Se dopolnjujeta, se izpopolnjujeta.

Obrazi slovenskih pokrajin je spletni biografski leksikon znanih osebnosti slovenskih pokrajin in Slovencev po svetu, ki ga upravlja Mestna knjižnica Kranj v sodelovanju z osrednjimi knjižnicami. Knjižnica dr. Toneta Pretnarja je za ta projekt gostila glasbenika Romano in Lojzeta Krajnčana, ki sta si dom zgradila v Seničnem. Pogovor je vodila novinarka na Valu 202 Maja Stepančič.

Romana in Lojze Krajnčan sta vsak na drugem koncu Slovenije odraščala v glasbenih družinah, kot radi rečemo – z glasbo v zibelki. Oba sta dokončala študij, povezan z glasbo, Lojze Krajnčan celo Berklee College of Music v Bostonu (ZDA).

Romana Krajnčan je že zelo mlada pela v različnih ansamblih: 12. nadstropje, Sibila, Dixland Band in Rž. Prejela je več nagrad, in sicer 5 zlatih petelinov, srebrno in zlato ploščo in druge.

Lojze Krajnčan pa je kot diplomirani pozavnist, komponist in aranžer l. 1993 po upokojitvi legendarnega dirigenta in skladatelja Jožeta Privška postal dirigent in umetniški vodja Big Banda RTV Slovenija. Sodeluje s številnimi domačimi in tujimi orkestri: Orkester Slovenske filharmonije, Simfonični orkester RTV Slovenija, Revijski orkester RTV Slovenija, Big Band HRT, Orkester slovenske policije, Slovenski kvintet trobil, Trobilni ansambel Slovenske filharmonije. Spoznala sta se marca 1985 in decembra, prav na božični dan, poročila v Tržiču. Jože Privšek je za to priložnost priredil Poročno koračnico in popevko Žena naj bo doma.

Ko se je rodil Kristijan in nato še Žigan, mlada mamica ni želela več toliko nastopati, želela je biti doma z otrokoma. Prepevala jima je pesmice. Rodile so se avtorske pesmi za otroke. Lojze Krajnčan je napisal glasbo, za besedila pa sta nagovorila znane pesnike. Otroci imajo radi živahno glasbo, dobro interpretacijo in besedilo. Mladi poslušalci takoj ločijo zrno od plevela. Njune pesmi so optimistične, včasih hudomušne in vzgojne. Nepozabne. Mnogi otroci jih prepevajo še danes. Romana Krajnčan je prepričana, da imajo otroci radi živo glasbo, dobro interpretacijo, z besedilom pa jih lahko navdušiš za umivanje zob, naučiš imena prstkov, kako se pečejo palačinke. Skupaj sta ustvarila 200 pesmi (15 kaset in zgoščenk za otroke), 6 muzikalov, več glasbeno-plesnih prireditev ter knjig z notnimi zapisi. Lojze Krajnčan je tudi avtor glasbe za filma Petelinji zajtrk in Šanghaj.

Ljubezen do glasbe in talent sta podedovala njuna sinova. In sedaj skupaj ustvarjajo. Kristijan glasbo, Žigan pripravi koreografijo in pleše. Video Čarobni taxi je družinsko delo, ki so ga posneli v Tržiču. Romana in Lojze Krajnčan se raznežita, ko ju obiščeta mali vnukinji in v hiši spet odmevajo otroške pesmi. Sta tudi pohodnika in sta že prehodila 300 km Camina, po vrnitvi domov kar nekaj časa nista uporabljala avtomobila. Lojze Krajnčan občuduje klasično glasbo: »Kakovostna glasba te prevzame, ponese v duhovne, čustvene sfere, je iskrena. Danes je pa bolj biznis.« Romana Krajnčan že osem let organizira glasbene večere v Tržiškem muzeju. V Pollakovem salonu gostujejo priznani slovenski glasbeniki. Poslastica za glasbene sladokusce.

Romana prepeva: »Punca, zbudi se, rada se imej!« Prisluhnimo ji!

Kultura v vsak tržiški dom

DAVID AHAČIČ, PREDSEDNIK ZKO TRŽIČ, FOTO: ARHIV ZKO TRŽIČ

Kulturno življenje v občini Tržič pomembno sooblikujejo ljubiteljski ustvarjalci v kulturnih društvih. Večina teh društev je del Zveze kulturnih organizacij Tržič, ki letos praznuje 60-letnico delovanja. Takratni Svet Svobod in prosvetnih društev občine Tržič je bil ustanovljen 28. septembra 1962. Takrat je v Tržiču delovalo pet kulturnih društev: Delavsko prosvetno društvo Svoboda Tržič, KUD Leše, KUD Kovor, KUD Dolina in KUD Lom. Dve leti kasneje, leta 1964, se je Svet Svobod in prosvetnih društev občine Tržič preimenoval v Zvezo kulturno-prosvetnih organizacij Slovenije – Občinski svet Tržič in konec sedemdesetih v današnjo Zvezo kulturnih organizacij Tržič.

V Zvezo kulturnih organizacij Tržič je trenutno vključenih 19 društev s skoraj 50 sekcijami. Ukvarjajo se z različnimi ljubiteljskimi dejavnostmi in skrbijo za kulturno (po)ustvarjalnost. V društva se vključujejo Tržičani različnih starosti, zanimanj in poklicev. Skupine se predstavljajo na lokalni, regijski in državni ravni – mnoge od njih dosegajo vidne uspehe na slovenskih tleh in v tujini. Hvala vsem ljubiteljskim ustvarjalcem, ki s svojim trudom in talenti razveseljujete domače občinstvo in nosite dober glas o Tržiču po domovini in v svet. Zahvalo pa si zasluži tudi naše zvesto in naklonjeno občinstvo.

Ob vseslovenskem tednu ljubiteljske kulture, ki poteka konec maja, boste občani prejeli predstavitveni katalog društev, članov Zveze kulturnih organizacij Tržič. To naj bo tudi vabilo, da se boste radi odzvali vabilu na številne zanimive dogodke in se jim morda celo pridružili. Saj praznujemo z geslom »Kultura v vsak tržiški dom!«.

Še posebej prijazno vas vabimo na kulturni sprehod po mestnem jedru, na katerem se bodo predstavila društva s svojimi dejavnostmi. Dogodek se bo v soboto, 21. maja, ob 17. uri začel predvidoma v novem prireditvenem prostoru v sklopu BPT. Zaključili ga bomo z odprtjem razstave v Paviljonu NOB in se nato odpravili še na tradicionalni spomladanski koncert pihalnega orkestra v Dvorano tržiških olimpijcev.

Tihotapljenje čez Karavanke

IRENA DESTOVNIK, FOTO: ARHIV TRŽIŠKEGA MUZEJA

V Galeriji Atrij 5. maja odpiramo dvojezično razstavo Tihotapljenje čez Karavanke avtorice Irene Destovnik. Meje na Karavankah so se v preteklosti nenehno spreminjale, s tem pa tudi zakoni in predpisi o čezmejnem prenašanju blaga. Kljub vsem omejitvam in kontrolam so si predvsem obmejni prebivalci vedno znali priskrbeti vse, kar so potrebovali za svoje vsakdanje življenje. Čeprav po zakonu med tihotapljenje spada vsako nedovoljeno čezmejno prenašanje blaga, pa so ljudje vedno zelo dobro ločevali med tihotapljenjem za lastne potrebe in tihotapljenjem z namenom zaslužka.

Ljudje so blago z avstrijske strani prenašali na dva načina: čez uradne mejne prehode in čez t. i. »zeleno mejo«. Na uradnih mejnih prehodih so ga pred cariniki skrivali pod obleko ali v najrazličnejših delih avtomobila ali avtobusa, veliko bolj zanimivo pa je bilo tihotapljenje po skrivnih poteh čez t. i. »zeleno mejo«. Solčavani so se npr. čez Holmec odpeljali v Avstrijo, tam kupili stvari in jih do skrivnega mesta na avstrijski strani meje pripeljali sami ali pa jih pustili pri znancih ali sorodnikih. Domov so se vrnili po uradni poti, skrito blago pa po gozdnih poteh peš prišli iskat naslednji dan in ga v nahrbtnikih ali koših odnesli v dolino. Kadar so ga pustili pri ljudeh na drugi strani meje, so se z njimi dogovorili za mesto, kamor so jim ga pripeljali. Solčavani so se največkrat srečali na Pastirkovem vrhu; mesto srečanja so, ker so tam kaj spili, poimenovali Pri šanku. Za srečanje so se dogovarjali s pismi; zaradi varnosti so datumu in uri dodali dogovorjeno število dni in ur.

Dvojezična razstava TIHOTAPLJENJE ČEZ KARAVANKE je v sklopu projekta CarinthiJA 2020 nastala s sodelovanjem naslednjih projektnih partnerjev: Slovenskega prosvetnega društva »Zarja« iz Železne Kaple, Centra Rinka – zavoda za turizem in trajnostni razvoj Solčavskega, Kulturnega in umetniškega društva Jezersko in Tržiškega muzeja. Razstavo si lahko ogledate do 27. maja 2022.

Naših sto naključij – vabilo k sodelovanju

IRENA TRŠINAR

Naključja doživljamo vsi. Bolj ko dogodke opazujemo, več naključij odkrijemo in spoznamo, da se nam res kar naprej dogajajo. Manj je tistih neverjetnih, ko nečesa skoraj ne moremo verjeti, veliko pa je nepričakovanih, presenetljivih ali nenavadnih zgodb.

Zbiram resnične zgodbe o naključjih in vas vabim k sodelovanju. Zbirka več kot 100 zgodb 40 avtorjev je izšla v knjigi *Naših sto naključij* (Didakta, 2020). Nekatere so kratke kot anekdote, druge daljše s širšim opisom, tudi iz življenja v prejšnjih časih. Ohranjamo jih za naslednje generacije, zato jih zbiram še naprej. Zgodbe v tej knjigi vas bodo pritegnile kot prijetno branje in tudi kot navdih za obujanje spominov. Kajti že kratek razmislek o nekem slučajnem dogodku lahko postane zgodba o naključju. V knjigi *Naših sto naključij* sta uvoda fizika in biologa, sledijo poglavja Zgodovina, Mi med seboj, Svet je majhen ter Predmeti in pojmi.

Če se tudi vi spomnite kakšnega naključja iz svojega življenja, pomislite, ali bi ga morda radi zapisali. Kot avtor ste lahko pisec ali pripovedovalec. Če vam ni do pisanja, bova to naredila skupaj. Zgodbe je lepo deliti z drugimi, zapisane bodo obvarovane pred pozabo. Svojo zgodbo mi pošljite po e-pošti, lahko pa o dogodku napišete ali poveste na kratko, nato se bova dogovorila za naprej.

Zbiranje mi ne prinaša nobenih finančnih koristi. Če bomo skupaj zbrali dobre zgodbe za še eno knjigo, bo vsak avtor lahko prejel izvod brezplačno. Kontakt: tel. 040 255 292, e-pošta itrsinar@gmail.com. Želim vam prijetno branje, hvala in vabljeni!

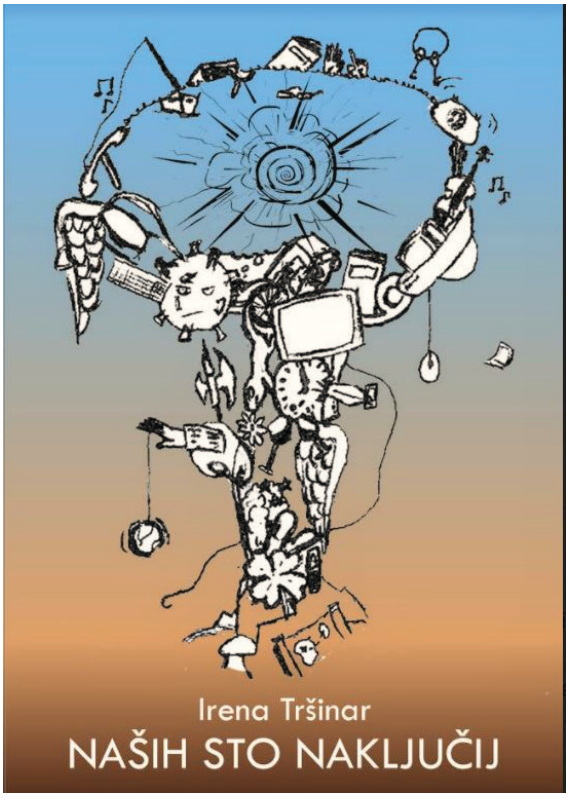

Naslovnica zbirke. FOTO: Irena Tršinar

Iz pesniške zbirke: »V iskanju ljubezni«

NATAŠA MISTRY

TUJINA

Na videz mikavna gospa,
ki z bogastvom se rada baha.
V resnici pa grenke so tvoje pogače,
ni slajše od potice domače!

Nesrečnica, ki življenje me v neznane je kraje poneslo,
z obljubo ljubezni me v tuj svet je zaneslo!
Srce joče in duša hrepeni,
ognjišča domačega si najbolj želi,
tja, kjer je mati, tam sreča živi.

PODVASCA

Preljuba vas domača,
kjer mamina se peče pogača,
med gore in gozdove si vpeta,
ljubezen moja neizpeta.

Spomini iz otroških dni,
joj, kako hitro čas beži!
V tujem domu sem zdaj ujeta,
hrepenenje v meni se prepleta.

Da bi kmalu se spet vrnila,
se v mamin objem zavila,
v postelji domači se spočila
ter srce nemirno umirila!

Pesniško zbirke si lahko izposodite v Knjižnici dr. Toneta Pretnarja.

Misel meseca »maj«

VESNA TIŠLER SUŠNIK, FOTO: PETER BALANTIČ

V mesecu maju
goduje, varuje naš vsakdan
zavetnik gasilcev,
mučenik – Sveti Florijan.
Obvaruj nas požarov in strele!
Neustrašen, pogumen svetnik,
bodi naš priprošnjik!

FOTO: Peter Balantič

INTERVJU

95 let Pihalnega orkestra Tržič

MAJA TEKAVEC, FOTO: ARHIV PO TRŽIČ

Godbe imajo osrednjo vlogo v glasbenem življenju številnih krajev, saj sodelujejo skoraj pri vseh pomembnejših prireditvah posameznega kraja. Tržič ima bogato glasbeno tradicijo, zato ne preseneča, da koncerte pihalnega orkestra obišče tudi več kot tisoč ljudi. Ob jubileju smo se pogovarjali s predsednico Pihalnega orkestra Tržič Marušo Eler.

Vstopili ste v drugi mandat predsedovanja Pihalnemu orkestru Tržič. O podpori in dobremu delu torej ni dvoma, kako pa se je začela vaša pot v orkestru?

K Pihalnemu orkestru Tržič sem pristopila leta 2005. Kot mladi, še povsem »zeleni« punci se je mi takrat odprl povsem nov svet – svet glasbe in ustvarjanja, ki s smehom in dobro voljo povezuje staro in mlado. Nikoli prej nisem tako zelo uživala v igranju, saj je tisti občutek, ko orkester zazveni v vsej svoji veličini res nekaj posebnega. Zato sem z veseljem vadila in v teh letih pridobila ogromno izkušenj. Orkestru doda svoj čar seveda tudi odlična družba, s katero smo ustvarili nešteto lepih spominov.

Letos obeležujete 95. obletnico. V tem času se je zamenjalo kar nekaj predsednikov, članov, tudi dirigentov. Bi lahko rekli, da je danes težje obdržati članstvo kot nekoč?

Danes orkester šteje 43 aktivnih članov. Pred približno desetimi leti se je začela manjša »kriza«, ko smo imeli težavo pri vključevanju novih članov, stari pa so zaradi različnih razlogov odhajali. S tem problemom so se seveda srečevali tudi drugi orkestri in mislim, da smo mi na splošno to krizo kar dobro prebrodili. V zadnjem času se stvari torej obračajo na bolje. Za to je v veliki meri zaslužna Glasbena šola Tržič, ki pridno skrbi za naš podmladek, pohvalim pa lahko tudi naše dolgoletne člane, ki svoj občutek pripadnosti orkestru pridno prenašajo na našo mladino.

Petindevetdeset let je časovni lok, v katerem se pokažejo določene značilnosti in večje spremembe tudi v kakovosti muziciranja. Kaj opažate v tem razvoju?

Vsekakor se ves čas trudimo biti čim boljši in nadgrajevati svoje znanje. Naš dirigent pridno skrbi, da ostanemo v formi, saj s pikolovsko natančnostjo izbira skladbe, ob katerih se učimo in rastemo kot orkester. Tako lahko na vsakem našem koncertu slišite nekaj novega, vsakič pa pripravimo tudi eno težavnejšo koncertno skladbo, s katero ohranjamo visok nivo muzikalnosti. Redno se udeležujemo tudi tekmovanj, na katerih ponosno zastopamo tržiške barve in nizamo lepe uspehe. Še posebej bi poudarila, da je večina naših članov dokončala osnovno glasbeno šolo, le redki so se pridno šolali naprej. Zato verjamem, da k našim uspehom poleg pridnega dela veliko pripomorejo tudi odlično vzdušje in prijateljski odnosi, zaradi česar zvenimo še bolj ubrano.

Pihalne godbe so del slovenske kulturne tradicije in sooblikovalke nacionalnega kulturnega prostora. Vendar nič ne nastane samo od sebe, ampak je potrebna dobra organiziranost, pri kateri tudi vi skupaj s člani igrate pomembno vlogo. Nam zaupate recept?

Recimo, da gre nekako takole: v godbeni dvorani zmešamo 43 ponosnih članov, enega super dirigenta, 3 lončke trdega dela, 5 žlic ubranosti, 2 merici iskrenega smeha ter ščep ljubezni do glasbe in dobimo Pihalni orkester Tržič. Šalo na stran – za organizacijo skrbimo skupaj z dirigentom in člani izvršnega odbora, ki so mi v neizmerno pomoč. Da pa vse skupaj

gladko teče, pripomorejo naši vestni člani, ki pridno vadijo ter redno hodijo na vaje in nastope. Brez njihovega interesa in podpore prav z nobeno še tako dobro organizacijo ne bi uspeli izpeljati toliko odličnih projektov.

Kljub ljubiteljstvu igranje in vodenje orkestra zahteva dobro organizacijo in ima visoke stroške. Kako pomembno vlogo in pomoč odigrajo vaši podporni člani oz. prijatelji Pihalnega orkestra Tržič?

Res je, notni material, inštrumenti, noše, uniforme, organizacija koncertov ... vse to je finančno precej velik zalogaj in zato smo veseli prav vsakega podpornega člana in prijatelja. Ti nam ne pomagajo zgolj z denarnimi sredstvi, ampak nam s svojo podporo dajejo tudi nov zagon in veselje za ustvarjanje. Njihova vloga je praktično nenadomestljiva, saj nas, iskreno povedano, brez njih ne bi bilo. Na tem mestu bi rada omenila še našega največjega in najzvestejšega sponzorja – Občino Tržič in se zahvalila prav vsem, ki nas redno spremljajo in na kakršen koli način spodbujajo naše delovanje.

Znani ste po številnih nagradah, veliko potujete tako po Sloveniji kot tudi po tujini. Katera gostovanja so vam ostala najbolj v spominu?

Čisto vsako gostovanje, najsi je bilo v Sloveniji ali tujini, je bilo nekaj posebnega in nanje hranim dragocene spomine. »Godbeniško skupnost«, če se lahko tako izrazim, sestavljajo veseli, dobri in odprti ljudje, ki jih povezuje ljubezen do glasbe. Vedno radi poprimejo za svoje inštrumente in tako ustvarijo odlično vzdušje prav v vsakem trenutku. Na gostovanjih smo bili tako vsakič izredno gostoljubno sprejeti in nam prav nikoli ni bilo dolgčas. Različnih prigod in zabavnih zgodb bi se zagotovo lahko nabralo za celo knjigo.

Priložnost za ogled in poslušanje te prave tržiške kulturne posebnosti bo 21. maja. Nam lahko zaupate delček repertoarja?

Ob obletnici pripravljamo koncert z naslovom Zgodba 95 let, ki se bo odvil v soboto, 21. 5., ob 19.30 v Dvorani tržiških olimpijcev. Tako kot vedno bo tudi ta koncert tematsko obarvan, in sicer bomo poslušalcem predstavili pisan spekter skladb, ki jih zasedba pihalnega orkestra lahko izvaja. Slišali boste lahko vse od koračnic, koncertnih skladb do zabavnih del in najbrž bo raznolikost programa presenetila marsikaterega poslušalca. Ker pa je obletnica praznovanje dolgoletne tradicije, se nam bo na odru pridružil gost Rudi Bučar, ki s svojo etno glasbo širi le-to. Zato vas lepo vabim, da postanete del naše zgodbe.

Katere so vaše želje za prihodnost Pihalnega orkestra Tržič in kaj lahko kot izkušena članica kolektiva svetujete mlajšim kolegicam in kolegom?

Želim si, da bi čim dlje delovali kot orkester, se še naprej trudili na kvaliteti, muzikalnosti in da bi negovali tisto, kar nas dela posebne – pristne prijateljske odnose v orkestru in odlično vzdušje na vajah. Meni je članstvo v Pihalnem orkestru Tržič dragocena izkušnja v življenju, zato mlajšim kolegom sporočam: igrajte s srcem, ostanite prijatelji in dovolite, da vas glasba poveže za vse življenje.

Iskrene čestitke ob jubileju in se vidimo 21. maja v Dvorani tržiških olimpijcev.

BUDNICA 2022

PODLJUBELJ	4.00
RAVNE	4.30
TRŽIČ Postanek: Mestna kavarna	5.00
BISTRICA PRI TRŽIČU Postanek: Vozek	5.40
LOM	6.40
ČADOVLJE	6.45
JELENDOL	7.15
LOKA	8.00
KOVOR Postanek: Gasilski dom	8.20
ZVIRČE Postanek: Zupančič	8.50
PRISTAVA – KRIŽE Postanek: Snar	9.40
SNAKOVO Postanek: Pod lipo	10.55
SENIČNO	11.20
SEBENJE – ŽIGANJA VAS Postanek: Kamela	11.55
DUPLJE Postanek: Čimžar/Hrgović	12.50

VPIS V SREDNJE ŠOLE 2022

ZBRALE: MANCA KOKALJ VERNIG, LEA TORKAR IN TANJA VUKOVIĆ

Šola	Program	OŠ BISTRICA	OŠ KRIŽE	OŠ TRŽIČ	v %
BIC Ljubljana	veterinarski tehnik				
Biotehniški center Naklo	naravovarstveni tehnik	1		2	
	tehniška gimnazija			2	
	kmetijsko-podjetniški tehnik	1		1	
	slaščičar	3			
	pomočnik v biotehniki in oskrbi	2			
	gospodar na podeželju		1		
	mehanik kmetijskih strojev		1	1	
	živilsko-prehranski tehnik				11,5
Srednja gostinska in turistična šola Radovljica	kozmetični tehnik		1		
	gastronomija in turizem	2	1		
	gastronom hotelir		1		3,8
Ekonomska gimnazija in srednja šola Radovljica	ekonomski tehnik				
	medijski tehnik	8	1	2	8,5
Gimnazija Franceta Prešerna	ekonomska gimnazija	2	2	3	
	gimnazija	6	2	3	
	gimnazija (š)		1		14,6
Gimnazija Kranj	gimnazija	2	10	3	11,5
Srednja šola za farmacijo, kozmetiko in zdravstvo Ljubljana	tehnik farmacije	1	1		
	zobotehnik	1			
	kozmetični tehnik		1		3,1
Gimnazija Škofja Loka	gimnazija			1	
	klasična gimnazija				0,8
Srednja frizerska šola Ljubljana	frizer				
Srednja šola Jesenice	predšolska vzgoja	1		1	
	zdravstvena nega	1		5	
					6,1
Srednja šola za gospodarstvo in poslovanje St. Jakob, Avstrija					
Srednja šola za oblikovanje in fotografijo Ljubljana	oblikovalec uporabnih predmetov	1	1		
	umetniška gimnazija – likovna smer				
					1,5
Srednja vzgojiteljska šola in gimnazija Ljubljana	umetniška gimnazija			1	
	gimnazija	1		1	
	predšolska vzgoja				2,3
Srednja zdravstvena šola Ljubljana	tehnik zdravstvene nege		1	1	
					1,5
ŠC Kranj	ekonomski tehnik	1		3	
	frizer	2		1	
	gradbeni tehnik				
	elektrikar	2	1		
	tehniška gimnazija			1	
	mehatronik operater			2	
	elektrotehnik	2			
	računalnikar	3	1	2	
	tehnik računalništva	3	1		
	tehnik mehatronike	2	1	1	22,3
Gimnazija Šiška	gimnazija (š)				
Šolski center Škofja Loka	oblikovalec kovin – orodjar				
	strojni tehnik				
	mizar			1	
	avtoserviser	2	1	1	
	lesarski tehnik			2	
	pomočnik v teh. procesih			1	
	avtokaroserist				6,1
HAK TAK Celovec	informacijska in komunikacijska tehnologija				
Konservatorij za glasbo in balet	ples-inštrument		1		0,8
Škofijska gimnazija Ljubljana	klasična gimnazija		1		0,8
Waldorfska gimnazija Ljubljana	gimnazija		1		0,8
Gimnazija Poljane	gimnazija		1		0,8
Srednja ekonomska šola Ljubljana	ekonomski tehnik				
Srednja strojna in kemijska šola Ljubljana	tehnik varovanja				
	strojni tehnik	1			0,8
Srednja poklicna in strokovna šola Bežigrad	avtoserviser			1	0,8
ŠC Rogaška Slatina	tehnik optik			1	0,8
Srednja medijska in grafična šola Ljubljana	medijski tehnik	1			0,8
SKUPAJ UČENCEV		**52**	34	44	

Vpis bodočih prvošolcev za šolsko leto 2022/2023

ZBRALE: KLARA SENICA, LEA TORKAR IN TANJA VUKOVIĆ

	Osnovna šola Bistrica	Osnovna šola Bistrica – podružnica Kovor	Osnovna šola Tržič	Osnovna šola Tržič – podružnica Podljubelj	Osnovna šola Tržič – podružnica Lom	Osnovna šola Križe
Število učencev	35	8	32	13	6	33
Število deklic	19	4	12	3	5	19
Število dečkov	16	4	20	9	1	14

V času od 15. 2. do 24. 2. 2022 je na osnovnih šolah občine Tržič potekal vpis bodočih prvošolcev. Iz zgornje preglednice je razvidno število vpisanih učencev na posameznih šolah in podružnicah. V septembru bo torej prestopilo prag osnovne šole 126 prvošolcev. To število se lahko spremeni zaradi prepisov otrok na druge šole ali zaradi odložitve šolanja.

Tržiška osnovna šola vzgaja in povezuje mlade ljubitelje gora

ASJA ŠTUCIN

OŠ Tržič že 14 let sodeluje na tekmovanju Mladina in gore. Učencem to dejavnost ponudimo v obliki interesne dejavnosti. Sodelujoči učenci z veseljem obiskujejo priprave, ki jih izvajamo v šoli in na terenu. Pri tem nam pomagata Mladinski odsek Planinskega društva Tržič pod vodstvom načelnika Stanka Koblarja in Nataša Kavar iz Zdravstvenega doma Tržič. Večinoma se dobivamo ob sobotah, ko gremo na pohode do tržiških planinskih koč, kjer se urimo v znanju veščin. Učencem sta zelo všeč timsko delo in ekipno tekmovanje. Pravijo, da je to priložnost za druženje in spoznavanje »sorodnih« ljudi, vprašanj, odgovorov in idej. Priprave na tekmovanje vedno potekajo v sproščenem in veselem delovnem vzdušju.

Drugo aprilsko soboto je v Litiji na OŠ Gradec potekalo 32. državno tekmovanje Mladina in gore za osnovne in srednje šole. Tam smo se srečali ljudje s podobnimi interesi, navadami in cilji. Ponudile so se nam priložnosti za pogovor, izmenjavo mnenj, izkušenj in načrtovanje novih ciljev.

Na tekmovanju so sodelovale 4 osnovnošolske ekipe s po štirimi člani in ena srednješolska z dvema članicama. Mlajši so dosegli zadovoljiv rezultat, a niso posegli po samem vrhu. Tja pa sta se povzpeli gimnazijki Tinkara Košir in Neža Kočevar, ki sta se na stopničke uvrščali že kot osnovnošolki, letos pa drugič tekmovali med srednješolci. Pod mentorstvom Gorazda Černilca sta dosegli prvo mesto in postali državni srednješolski prvakinji. Obe radi obiskujeta gore, planinsko znanje pa sta pridobivali že v tržiški osnovni šoli. Dekleti pravita, da se praktično in teoretično znanje močno prepletata, zato je vse lažje in bolj logično, če hodiš v hribe. Sodelovanje na tekmovanju Mladina in gore tudi po koncu osnovne šole nam pomaga ohraniti stik z dijaki ter jih motivirati za nadaljnje delo v Mladinskem odseku Planinskega društva Tržič.

Na fotografiji z leve: Neža Kočevar, Gorazd Černilec in Tinkara Košir. FOTO: Asja Štucin

Ponovno Einsteinov dan na OŠ Tržič

ZBRALA ROMANA TURK, FOTO: MAJA UREKAR

Po dveh letih epidemije smo na tržiški osnovni šoli ponovno izvedli dan raziskovanja, poskusov, radovednosti, ki ga tradicionalno imenujemo EINSTEINOV DAN. Vse povedo vtisi učencev in učenk 8. a, ki so bili del raziskovanj:

»Všeč mi je bil planetarij.«

»Ta dan mi je bil všeč, ker že dolgo nismo imeli takega dne. Zares smo se nekaj naučili, kot na primer nekaj o nosilnosti (kako nastane večja nosilnost) in nekaj več o vesolju.«

»Moj najljubši del je bil planetarij, ker sem se naučila veliko o vesolju.«

»Včeraj sem se imela zelo dobro, saj sem izvedela veliko novih stvari, ki so bile hkrati poučne in tudi zabavne. Najbolj mi je bila všeč delavnica o nosilnosti, uživala pa sem tudi v pogledu na vesolje. Planetarij mi je bil všeč. Upam, da bo še večkrat. Veliko novega sem se naučil in zabaval sem se.«

»Včerajšnji dan je bil zelo dober, ustvarjalen, zanimiv, najbolj sta mi bila všeč ustvarjanje mostu in planetarij. Zelo sem se imel super.«

Obisk Instituta Jožefa Stefana v Ljubljani in Reaktorskega centra Podgorica

ZOJA ROŽIČ, 8. B, FOTO: ARHIV OŠ BISTRICA

V četrtek, 7. aprila 2022, smo se nekateri učenci OŠ Bistrica konec tretje ure z avtobusom odpeljali v Ljubljano na Institut Jožefa Stefana ter jedrski reaktor. Naši skupini so na kratko predstavili mikroskopijo in nam pokazali 2 tako velika mikroskopa, da sta zavzemala celo sobo. Ampak verjetno je bilo vsem najbolj všeč, ko smo naredili nekaj poskusov z dušikom in ognjem. Ugotovili smo, da nas dušik ne bo poškodoval, če ga zlijemo po naši koži. Naredili smo tudi barvni ogenj. Na zadnji delavnici na institutu so nam razložili o delu, ki ga opravljajo z računalniki. Bilo je precej zapleteno, ampak kljub temu zanimivo. Po tem smo se odpeljali do jedrskega reaktorja v Podgorico, kjer so nam povedali, čemu je namenjen, kako deluje in kaj sploh to je. Izvedeli smo, da ima Slovenija dva jedrska reaktorja, kar je veliko glede na število prebivalcev, čeprav je ta v Ljubljani namenjen le eksperimentom. Kasneje so nam razložili o radioaktivnem sevanju, ki je povsod okoli nas, še več pa ga je ob reaktorju, medtem ko le-ta deluje. Na izletu smo se naučili veliko novih stvari in svoj prosti čas zagotovo dobro izkoristili.

V koraku s časom: OŠ Bistrica, digitalna šola

TOMAŽ ZUPANČIČ, FOTO: ARHIV OŠ BISTRICA

OŠ Bistrica je ena od maloštevilnih šol v Sloveniji, ki si je pridobila mednarodni naziv »priznanja digitalna šola«. S tem priznanjem smo se pridružili skupnosti evropskih osnovnih in srednjih šol, ki dosegajo odličnost na področju digitalnega izobraževanja.

Družba se vse bolj digitalizira, kar je posledica razvoja tehnologije in zmogljivosti internetnih omrežij. Temu mora slediti tudi šolska sfera. S tem po eni strani izkorišča nove možnosti, po drugi strani pa se mora tudi prilagajati svojemu spreminjajočemu se učencu in učenki, na katerega vsakodnevna uporaba tehnologije močno vpliva. V šolskem okolju tehnologija omogoča drugačne, sveže vsebine, animirane prikaze, video razlage, prilagajanje učnih pripomočkov individualnemu učencu in to, da učitelj lahko spremlja napredek vsakega posebej. Vzporedno s tem mora potekati tudi izobraževanje učenca za rabo digitalnih orodij, saj celo za mlade ni samoumevno, da jih znajo uporabljati. Poleg tega je digitalizacija korak v tako imenovano »brezpapirno« poslovanje, pri katerem želimo zmanjšati količino porabljenega papirja in vse dokumente, za katere ni nujno, da so v "trdni" obliki, ohraniti v digitalni. V šoli to pomeni predvsem vaje, utrjevanje, kvize ... Ker je klasična šola tudi velika porabnica papirja, predstavlja digitalni prehod zato tudi sorazmerno velik prispevek našemu okolju.

Pred enim letom se je zagnana ekipa osmih digitalno usmerjenih učiteljev podala v pilotni projekt pridobitve »priznanja digitalna šola« (ang. Digital Schools Awards) za spodbujanje in prepoznavanje inovacij, sodelovanja in razvoja spretnosti v digitalni tehnologiji v osnovnih in srednjih šolah. Projekt sofinancira EU v okviru Erasmus+, vključeni so Ministrstvo za izobraževanje, znanost in šport ter vodilna tehnološka podjetja, kot so Hewlett Packard, AMD ter slovenski Microsoft. Na šoli je bila s statističnim orodjem A-SEL-

Na podelitvi od leve: dr. Igor Pesek (vodja Službe za digitalizacijo izobraževanja), Dina Pintarič (ravnateljica), Tanja Kralj (koordinator projekta), Sašo Stanojev (naš kritični prijatelj v projektu)

FIE izvedena podrobna anketa o delu učiteljev, čemur smo dodali še primere lastne digitalne pedagoške prakse. Na podlagi tega pregleda se je jasno pokazalo, da večina učiteljev sledi trendom in preusmerja svoj pouk v digitalno okolje. V projektu je sodelovalo 18 šol, ki bodo v nadaljevanju postale zgled dobre prakse in mentorske šole.

V ponedeljek, 28. 3. 2022, je Služba za digitalizacijo izobraževanja Ministrstva za izobraževanje, znanost in šport organizirala zaključno srečanje ter svečano podelitev priznanj pilotnim šolam. Priznanje odličnosti smo prejeli na področjih: vodenje, poučevanje in učenje, nadaljnje izobraževanje strokovnih delavcev, vrednotenje, sodelovanje in mreženje, infrastruktura in oprema, digitalne kompetence učencev, A-SELFIE poročilo.

S tem priznanjem na naši šoli vseeno ne orjemo digitalne ledine, če se tako izrazimo. V preteklosti smo bili vključeni v projekta E-šolstvo in Inovativna pedagogika 1:1, zato to priznanje ni presenečenje. S pomočjo izsledkov raziskave in na že doseženih mejnikih zdaj lahko načrtujemo korake do digitalizirane, moderne in učencu prilagojene šole prihodnosti.

Dan brez zavržene hrane na OŠ Križe

KATJA ELER IN MAJA BITEŽNIK, FOTO: KATJA ELER IN MIHAEL FURJAN

Na OŠ Križe smo se priključili akciji slovenskega dneva brez zavržene hrane, ki ga obeležujemo 24. aprila. Da bi ozaveščali o problematiki zavržene hrane, s katero se srečujemo tako v domači kot šolski kuhinji, smo pripravili različne aktivnosti. V okviru kuharskega krožka in pri pouku gospodinjstva smo pripravili jedi brez ostankov hrane in spoznavali koncept recikliranega kuhanja. Spoznavali smo ustrezne načine kompostiranja ostankov hrane in ravnanja z njimi. Učenci in učenke četrtih razredov so beležili, koliko hrane jim ostane pri kosilu, pri razrednih urah pa smo se pogovarjali o odgovornem in varčnem ravnanju s hrano.

K zmanjševanju ostankov hrane stremimo tudi v naši šolski kuhinji, kjer že nekaj časa opažamo povečane količine le-teh. V duhu te akcije smo izpostavili glavni razlog za ostanke hrane v šolski kuhinji. Zato smo starše in učence prosili za dosledno odjavljanje od obrokov. Le tako bomo s skupnimi močmi bližje zastavljenemu cilju. Z navedenimi aktivnostmi so vsi sodelujoči ozavestili to problematiko in se opolnomočili z znanjem in veščinami, kako zmanjšati ali preprečiti količino odpadne hrane doma in v šoli. Prispevali so k izboljšanju odnosa do hrane in zavedanju o odgovornem ravnanju z njo.

Misli učencev o akciji:

»Mi skoraj nič ne vržemo stran, ker vse pojemo. Ta teden se mi zdi zelo dober, ker je narava že preveč onesnažena.« (Jakob)

»Nisem vedel, da se da iz ostankov hrane pripraviti toliko različnih jedi.« (Taj)

Dve zlati priznanji za turistični krožek OŠ Križe

ČLANICE TURISTIČNEGA KROŽKA OŠ KRIŽE, FOTO: ARHIV OŠ KRIŽE

»Juhu, to smo me, neverjeten rezultat!« sem slišala od učenk turističnega krožka OŠ Križe.

V četrtek, 7. aprila 2022, smo se učenke turističnega krožka OŠ Križe z nalogo »FRIDINE VODADIVŠČINE« predstavile na državnem festivalu Turizmu pomaga lastna glava v Velenju in osvojile dve zlati priznanji.

V naši nalogi smo razmišljale o vodi, ki je bila tema letošnjega razpisa. Takoj nas je pripeljala do Tosovega bazena, ki je nekdaj predstavljal steber turistične ponudbe v Križah. Ker pa voda, ki je napajala ta bazen, priteka izpod Kriške gore in svojo pot nadaljuje do mokrišča Blata, smo v našo nalogo vključile vse tri kraje. Povezuje jih ovca Frida.

Največ poudarka smo namenile ureditvi prostora nekdanjega Tosovega bazena. Pripravile smo predlog, kako bi lahko to območje ponovno uporabili v turistične namene. Ker nas je zanimalo mnenje širšega lokalnega okolja, smo oblikovale spletno anketo. Lokalno okolje se je strinjalo, da se območje nekdanjega Tosovega bazena uredi.

Komisija je našo nalogo ocenila kot najboljšo nalogo in ji podelila zlato priznanje.

Zlato priznanje pa smo si prislužile tudi za celoten projekt in sodelovanje na tržnici.

Za celodnevno podporo na tekmovanju se zahvaljujemo mentoricama in ravnateljici Erni Meglič.

Obeležitev dneva Zemlje med najmlajšimi

ELMA BEGANOVIĆ, JELENA DOLENC, TINA BERGANT, MAJA KNAFELJ, VZGOJITELJICE, FOTO: ARHIV VRTCA

V enoti Palček smo v oddelku Zvezdica Zaspanka in Povodni mož obravnavali tematiko vode. Dejavnosti so bile zasnovane tako, da sta oddelka ves čas sodelovala in iskala informacije o tej vsebini. Osredinili smo se na onesnaženost voda in se odločili za izvedbo raznolikih dejavnosti, ki so naravnane k skrbi za okolje. Dnevu Zemlje, ki ga obeležujemo 22. aprila, smo namenili veliko pozornosti in v ta namen izvedli čistilno akcijo v gozdu v Preski, očistili smo nabrežje ob potoku Blajšnica v Ročevnici in si ogledali Centralno čistilno napravo Tržič. Ob obisku komunale so nam tamkajšnji zaposleni predstavili, kako delujeta čistilna naprava in tovornjak za čiščenje kanalizacije in praznjenje greznic. Za otroke je bila najbolj zanimiva oblika ozaveščanja, ki so jo izvedli komunalni delavci. Otrokom so pokazali, kako deluje tovornjak za čiščenje greznic, saj so jih pritegnile dolge cevi, ki brizgajo vodo. V skladu z obravnavano temo so otroci izdelali čistilno napravo tudi v vrtcu in jo postavili na razstavo, da bi s tem ozaveščali ostale uporabnike vrtca. S pomočjo razstavljenega ekokotička, namenjenega ozaveščanju okolja in skupinskemu delu, smo pedagoški delavci pritegnili otroke k poglobljenemu razmišljanju o problematiki onesnaženosti okolja. Da smo si na čistem, preživeli smo čudovit in poučen dan skupaj z zaposlenimi Komunale Tržič.

Izlet v vesolje

KSENJA JERAM, FOTO: ARHIV VRTCA TRŽIČ

Medtem ko so se milni mehurčki, ki smo jih z otroki pihali v zrak, dvigovali proti nebu, je eden od otrok rekel: »Mene pa zanima, kako so nastale zvezde. A so tle nardil' zvezde, pol so jih pa vrgli gor v vesolje?« Da bi ugotovili, kako je s tem, smo si ogledali posnetek na Youtubu, kjer smo lahko videli, kako se rodi zvezda. Ker so nas zvezde tako zanimale, smo naredili zvezdni kotiček, kjer smo s svojimi ročnimi svetilkami ustvarjali zvezde. Rojstvo in smrt zvezde smo uprizarjali tudi tako, da smo milne mehurčke pihali v temno podlago. Ob pregledovanju in branju knjig o vesolju smo ugotovili, da je v vesolju več sončnih sistemov in da so v našem, ki se imenuje Rimska/Mlečna cesta, točno določeni planeti. Najbolj nas je navdušil Saturn, ki je tako gromozanski, da bi vanj lahko zaprli vse ostale planete iz našega osončja, v njegovo rdečo pego, v kateri že tristo let divjajo viharji, pa bi lahko zaprli dve Zemlji. Kaširali smo balone in tako naredili naše osončje ter ga pritrdili na strop v igralnici, da smo ga lahko ves čas opazovali in se o njem pogovarjali. Tudi sami smo postali planeti in se vrteli okrog svoje osi in okrog Sonca. Tako se nam je vrtelo, da nas je ves čas metalo ven iz orbite! Da bi videli, kako se Zemlja vidi iz zraka, smo se povezali s pravo vesoljsko postajo. Pravi izziv je v vesolju iti na stranišče, lasje astronavtov ves čas štrlijo v zrak, astronavti pa kot Supermani plavajo po zraku in skačejo v globine. Kdo ve, ali je astronavtom v vesolju kaj dolgčas po Zemlji?

Čustva imajo dom

ANITA ALBREHT, FOTO: ARHIV VRTCA TRŽIČ

Vprašanje »Kako se počutim?« ima korenine v projektu Kje v mojem telesu so doma čustva?. Mi pa smo šestletniki iz skupine Mišmaš, dislocirani oddelek enote Palček Vrtca Tržič. Veliko dražljajev iz okolja se nas dotakne, zato nam pomaga, če o njih govorimo. Raziskovali smo, kje v naših telesih so doma strah, žalost, jeza. Tudi ljubezen. Pri naštevanju vseh znancev, sorodnikov in domačih živali, ki jih imamo radi, smo našli pomenljivo misel: »Fino je, da imamo radi sebe.« Risali smo obraze, nato pa ustvarjali sestavljanke tako, da smo združili npr. vesele oči in žalostne ustnice. Vodene barve in čopiči so nam pomagali na papirju izraziti tisto, kar smo doživljali ob poslušanju glasbe. Posebno so nas zabavali naši jutranji pozdravi. Petka, ples, kepica, objem. Izmislili smo si besedo za pozdrav z bokom – »bočkanje«. Pozdravi so nam pomagali, da smo imeli prijazen stik prav z vsakim.

GLASBENA ŠOLA TRŽIČ
rastemo z glasbo v srcu

Vljudno vas vabimo na

VPIS V GLASBENO ŠOLO TRŽIČ

za šolsko leto 2022/23

V Glasbeni šoli Tržič nove učence vabimo k prijavi na preizkus glasbenih sposobnosti za vpis v glasbeno šolo.

PRIJAVA je možna preko spletne strani **www.glasbena-sola-trzic.si** in **na Facebook strani šole** ali **preko QR kode**: **od ponedeljka, 9. maja 2022, do petka, 13. maja 2022, do 12.00.**

V pisarni glasbene šole prijave sprejemamo v:
sredo, 11. maja 2022, od 9.00 do 18.00
četrtek, 12. maja 2022, od 9.00 do 15.00 in
petek, 13. maja 2022, od 9.00 do 12.00.

Možna je tudi prijava preko **QR kode**:

PREIZKUS bodo kandidati opravljali v:
četrtek, 19. maja 2022, od 17.00 dalje in petek, 20. maja 2022, od 16.00 dalje po razporedu.

Za termin preizkusa glasbenih sposobnosti pokličite na tel. št. 04 59 80 700.

VPISUJEMO V NASLEDNJE ODDELKE:

- **klavir**,
- **godala** (volina, viola, violončelo),
- **harmonika**,
- **kitara**,
- **trobila** (trobenta, rog, pozavna, evfonij, tuba),
- **pihala** (kljunasta flavta, flavta, klarinet, saksofon),
- **tolkala**,
- **petje**.

Vpis je omejen.

Vljudno vas vabimo na **Dan odprtih vrat** Glasbene šole Tržič v sredo, 11. maja 2022, ob 17.00.

V **predšolsko glasbeno vzgojo** vpisujemo otroke, rojene leta 2017 (starost 5 let) in v **glasbeno pripravnico**, rojene leta 2016 (starost 6 let) brez preizkusa glasbenih sposobnosti preko spletne strani **www.glasbena-sola-trzic.si**, **na Facebook strani šole** ali preko **QR kode** oz. **v pisarni šole vsak dan v času uradnih ur, do zapolnitve mest v oddelkih**.

Uspehi mladih glasbenikov Glasbene šole Tržič

FRANCI PODLIPNIK, RAVNATELJ GLASBENE ŠOLE TRŽIČ, FOTO: ARHIV GŠ TRŽIČ

Po dolgih dveh letih poučevanja v neobičajnih razmerah in na način, ki je bil nov tako za učitelje kot za učence, je letošnje šolsko leto zopet potekalo v živo v prostorih glasbene šole. To velja tako za individualni pouk kot tudi za pouk komorne igre, vaj orkestrov in skupinski pouk nauka o glasbi. Čeprav z omejenim številom obiskovalcev, so se v koncertno dvorano vrnili nastopi in koncerti, ki so jih naši učenci zelo pogrešali.

Učenci, ki so bili poleg nadarjenosti pripravljeni vložiti še več truda in vaj za nadgrajevanje svojega znanja na inštrumentu, so se udeležili raznih tekmovanj mladih glasbenikov na državnem in mednarodnem nivoju.

Tako so se z državnega tekmovanja mladih glasbenikov Republike Slovenije štirje naši učenci vrnili z naslednjimi odličnimi rezultati. V disciplini klavir, kategoriji 1.b je učenec Oskar Šavs prejel zlato plaketo, Nejc Strnad Podlesnik pa v kategoriji 1.c bronasto plaketo. Njuna učiteljica je Tanja Ahačič. V disciplini saksofon sta tekmovali učenki Zala Uranič, ki je v kategoriji 1.b prejela zlato plaketo in 3. nagrado, ter Iza Klemenc, ki je v kategoriji 1.c zmagala in prejela zlato plaketo in 1. nagrado ter posebno priznanje strokovne žirije za najboljšo izvedbo obvezne skladbe. Njun učitelj je Franci Podlipnik, korepetitorka Tanja Ahačič.

Na mednarodnem tekmovanju World open Online Music Competition – Beograd 2022 so naše učenke dosegle naslednje odlične rezultate: Sophie Kemperle, klavir, V. kategorija, 1. nagrada; Veronika Bohinjc, klavir, VII. kategorija, 2. nagrada; prav tako 2. nagrado je prejela tudi pianistka Julija Ahačič, ki je tekmovala v IX. kategoriji. Njihova učiteljica je Tsarina Marinkova Krajnčan. Učenke godalnega oddelka pa so dosegle naslednje rezultate: Neža Fajdiga, violina, VI. kategorija, 2. nagrada, njena učiteljica je Eva Dukarič; Teja Roblek, violončelo, VII. kategorija, 1. nagrada in Ajda Roblek, violončelo, V. kategorija, 2. nagrada, njuna učiteljica je Nika Selak. Korepetitorka vseh godalk je bila Tsarina Marinkova Krajnčan. Na vse naše tekmovalke in tekmovalce smo izredno ponosni ter jim za dosežene uspehe iskreno čestitamo.

Poslanstvo in želja naših učiteljev je predajanje glasbenega znanja čim večjemu številu otrok v naši občini. Zato ob tej priliki vabim k vpisu v Glasbeno šolo Tržič otroke, ki imajo radi glasbo in željo po igranju inštrumenta ali petju. Vabim vas k ogledu spletne strani in Facebook strani glasbene šole, kjer si boste lahko ogledali nekaj utrinkov o njenem delovanju in dobili informacije o vpisu.

Državno prvenstvo v skokih

PRIMOŽ MEGLIČ, FOTO: ARHIV OŠ KRIŽE

V mesecu marcu so se učenci OŠ Križe udeležili državnega prvenstva v smučarskih skokih z alpskimi smučmi. Tekmovanje je potekalo v s soncem obsijani Planici. Na prvenstvo se je uvrstilo 9 učencev. Julija Škrjanec je osvojila odlično 3. mesto, Rok Klemenčič in Janez Škrjanec 5. mesto, Nuša Berlot pa je osvojila 6. mesto. Iskrene čestitke vsem.

ŠPORTNA ZVEZA TRŽIČ

naj

najboljši in
najbolj obetavni športniki Tržiča
za leto 2021

V torek, **17. maja 2022, ob 19. uri** vas vabimo **v Kulturni center Tržič** na prireditev – podelitev priznanj najbolj obetavnim in najboljšim športnikom Tržiča za leto 2021.

Nastopili bosta **Glasbena šola Tržič** in plesno akrobatska skupina **Flip** z obale. Prireditev bo vodil stand-up komik **Rok Bohinc**.

Vstop je prost.

Pokrovitelj prireditve je Občina Tržič.

Silvo Japelj, predsednik ŠZ Tržič

brezplačna objava

Novo izjemno leto za NSK Tržič FMG

URBAN SUŠNIK

S tekmo svetovnega pokala v Planici se je zaključila skakalna sezona 2021/22. Tudi to leto je bilo izjemno uspešno za naš tržiški klub, saj so se številni člani NSK Tržič FMG izkazali na domači in mednarodni ravni.

Anže Semenič se je v Planici poslovil od kariere aktivnega skakalca. FOTO: Aljaž Žepič

Poseben trenutek za tržiški klub se je zgodil prav ob zaključku slovenskega športnega praznika v Planici. Najboljši skakalec tržiškega kluba zadnjih let Anže Semenič je skokom pomahal v slovo. Edini Tržičan s posamično zmago v svetovnem pokalu je to storil na način, kot to sam najbolj zna. Tudi v zadnjem svojem poletu na letalnici bratov Gorišek je preletel prek 230 metrov in sebi v čast je slišal legendarno skladbo ansambla Avsenik. V svojem zadnjem tekmovalnem dnevu v poskusni seriji pa je poskrbel tudi za novo najboljšo znamko. Poletel je do neverjetnih 249,5 metra, kar je druga najdaljša daljava med vsemi Slovenci nasploh. Semenič je bil v svoji karieri znan kot izjemen letalec, skupno je zbral več kot 90 poletov prek 200 metrov, prav na svoji zadnji tekmi karier pa je prišel tudi do najboljšega rezultata v tej sezoni svetovnega pokala. Poslovil se je s 16. mestom, že pred tem pa je točke prejel tudi za 29. mesto v Lahtiju. V tej sezoni je sicer več nastopal v celinskem pokalu, kjer je dvakrat stopil na najvišjo stopničko in še petkrat zasedel mesta znotraj najboljše deseterice. Izkazal se je tudi na domačem državnem prvenstvu, kjer je zasedel 5. mesto.

V svoji celotni karieri je Semenič sicer nastopil na 88 tekmah svetovnega pokala, bil pa je tudi del slovenske ekipe na olimpijskih igrah v Pjongčangu. Posamično tekmo v Južni Koreji na veliki skakalnici je sklenil na 30. mestu, bil pa je tudi del ekipe, ki je bila peta. Poleg zmage v svetovnem pokalu, ki jo je zabeležil v Zakopanah, je bil še sedemkrat član slovenske ekipe, ki je stopila na oder za zmagovalce. V času svojih uspehov je vedno znal skrbeti tudi za mlajše tekmovalce in tekmovalke v klubu in je pravi vzor vsem prihajajočim šampionom iz Tržiča. Seme, hvala za vse!

ODLIČNO LETO ZA TAJO BODLAJ IN NEJKO REPINC ZUPANČIČ

Semenič pa ni edini član kluba, ki si zasluži pohvale za novo odlično sezono. Dobro ime tržiškega kluba sta daleč v svet ponesli tudi trenutno najboljši ženski predstavnici kluba Nejka Repinc Zupančič in Taja Bodlaj. Dekleti sta skupaj poskrbeli za tri kolajne na mladinskem svetovnem prvenstvu (MSP), v svoj žep sta pospravili štiri kolajne na državnih prvenstvih in blesteli na tekmah celinskega in alpskega pokala.

Izjemno je nase opozorila predvsem Taja Bodlaj, ki je na MSP-ju prišla do srebrne kolajne na posamični tekmi in je bila pomembna članica zlate slovenske ekipe. 15-letna skakalka je postala državna prvakinja v kategoriji do 16 let, v kategorijah do 18 in 20 let pa je bila podprvakinja. Prvič v karieri je nastopala na tekmah celinskega pokala in je že na svoji drugi tekmi na tej ravni stopila na oder za zmagovalce, ko je bila tretja. Na oder za zmagovalke se ji je uspelo uvrstiti tudi na tekmah FIS in alpskega pokala, bila pa je tudi zmagovalka skupnega seštevka pokala Argeta v kategoriji do 16 let.

Nejka Repinc Zupančič in Taja Bodlaj sta blesteli na mladinskem svetovnem prvenstvu v Zakopanah. FOTO: arhiv NSK TRŽIČ FMG

Nejka Repinc Zupančič je znova le za malenkost zgrešila svoje prve točke svetovnega pokala na tekmi na Ljubnem. Še vedno mladinka je v Zakopanah zasedla 5. mesto posamično, skupaj s Tajo Bodlaj pa je okoli svojega vratu nadela zlato na ekipni tekmi. Na domačih tleh je bila tretja na državnem prvenstvu do 20 let, tretja pa je bila tudi v skupnem seštevku pokala Argeta v tej kategoriji. Lahko se pohvali tudi z zmago in drugim mestom na tekmah celinskega pokala, najbolj pa je blestela na tekmah alpskega pokala. Po dvakrat je stopila na vsako stopničko zmagovalnega odra in tudi slavila v skupnem seštevku alpskega pokala.

V alpskem pokalu so nastopali tudi Ožbe Zupan, Matic Hladnik in Martin Jekovec, ki so zbrali nekaj lepih uvrstitev. Hladnik pa je tudi postal državni prvak v nordijski kombinaciji do 20 let, na članskem prvenstvu pa je bil tretji. Enaka mesta je zasedel tudi v skupnem seštevku pokala Argeta. Ožbe Zupan je bil na državnem prvenstvu do 20 let šesti, v skupnem seštevku pokala pa je zasedel celo 3. mesto. Tretji v pokalu Argeta je bil tudi Jekovec, ki je tekmoval v kategoriji mladinci do 18 let.

Na domačih tekmovanjih so se odlično odrezali tudi naši najmlajši člani kluba. Aleksei Urevc je postal državni prvak do 14 let, kjer je bil najboljši tudi v skupnem seštevku celotne sezone. Za srebrni kolajni pa sta poskrbela Ajda Košnjek (kadetinje do 15 let) in Maks Grašič (dečki do 11 let).

V skakalnem klubu NSK Tržič FMG smo izjemno ponosni na odlično opravljeno delo in izjemne rezultate svojih tekmovalcev na domači in mednarodni sceni. Poleg tekmovalk in tekmovalcev je potrebno pohvaliti tudi njihove trenerje, ki vsakodnevno nudijo kvalitetno strokovno podporo in skrbijo, da se imajo mladi lepo, predvsem pa da se ob ukvarjanju s tem prelepim zimskim športom tudi zabavajo. Še bolj pa se veselimo in si predvsem želimo, da bi bilo tako tudi v prihodnje.

Zato vse vljudno vabimo, da se nam pridružite v brezplačni skakalni šoli v nordijskem centru Sebenje (www.nsk-trzic.si). V klubu skrbimo za odlično vzdušje, za vaše otroke pa skrbijo izkušeni in zelo dobri trenerji, ki imajo na voljo odlične pogoje za delo z najmlajšimi.

Tekaška prireditev za vse generacije v Tržiču z odlično udeležbo kljub snegu in mrazu

BISERKA DRINOVEC, SEKRETARKA ŠZ TRŽIČ, FOTO: MIHA PRIJATELJ

Organizatorja 15. Teka po ulicah Tržiča, Športna zveza Tržič in Vrtec Tržič, sta v soboto, 2. aprila 2022, uspešno izpeljala tek, na katerem so bile ponovno združene vse generacije. Letošnja novost teka je bila nova trasa, s katero so se tekači hitro spoprijateljili. Tekli so vsi, otroci iz vrtcev, njihovi starši, osnovnošolci, člani in veterani.

Udeležba na teku je bila odlična, kljub snegu in mrazu se je teka udeležilo preko 500 tekačev. To je bil prvi tek med snežinkami v seriji tekov Gorenjska, moj planet in v Tržiškem pokalu.

Za osnovne šole od prvega do šestega razreda tek ni bil tekmovalnega značaja, učenci in učenke zadnje triade pa so se pomerili na 1700 m dolgi progi. Med učenkami je prvo mesto osvojila Hanna Kavčič (OŠ Bistrica), druga je bila Zala Ahčin, tretje mesto je osvojila Monika Leban (obe OŠ Križe). Med učenci je zmagal Enej Košir (OŠ Bistrica), drugi je bil Lenart Rener (OŠ Križe), tretje mesto je osvojil Jaka Dolinar (OŠ Bistrica).

Absolutna zmagovalka v ženski kategoriji na 5 km je bila Karmen Klančnik Pobežin, Anine tekačice, med moškimi na 10 km pa je najboljši rezultat dosegel Bine Flajnik.

Pred samo podelitvijo smo med udeležence teka izžrebali bogate nagrade naših sponzorjev.

Hvala Občini Tržič in vsem ostalim sponzorjem, ki so nam pomagali, da so vsi udeleženci teka, od najmlajših do najstarejših, lahko prejeli bogate darilne vrečke.

Socialni oskrbovalec

NEŽA ZAPLOTNIK, PRIPRAVNICA SOC. DELAVKA, FOTO: ARHIV DPU

Socialna oskrba je v prvi vrsti pomoč starejšim ljudem, da lahko z našo pomočjo ostanejo čim dlje v svojem domačem okolju. V Domu Petra Uzarja je vzpostavljena enota pomoči na domu, ki trenutno zaposluje devet socialnih oskrbovalk in enega socialnega oskrbovalca. Ti v večini oskrbujejo starejše ljudi, ki potrebujejo pomoč pri osnovnih življenjskih potrebah, med katere spadajo umivanje, hranjenje, preoblačenje, pomoč pri hoji. Včasih potrebujejo le toplo besedo in pogovor, spet drugič pa samo nekoga, ki bi jih poslušal in slišal.

Prav vsi naši oskrbovalci so pri svojem delu predani, opravljajo ga z veliko empatije, pogosto so prav oni edina vez s svetom nekomu, ki nikamor več ne more. Na dan obiščejo od pet do šest uporabnikov, pri katerih ostanejo različno dolgo, odvisno od podpisanega dogovora. V veliki meri storitev izvajajo v dopoldanskem času, saj je takrat potreba po oskrbi največja. Potreba po oskrbi starejših pa se povečuje tudi v popoldanskem času, zato je že vpeljana ena popoldanska izmena. Oskrba se izvaja tudi za vikende in praznike, vendar le v dopoldanskem času.

Pri socialni oskrbi sta obe strani nagrajeni. Oskrbovanci dobijo ustrezno oskrbo in se otresejo slabih občutkov, povezanih z žalostjo in osamljenostjo, saj le-te zamenjajo občutki sreče. Oskrbovalci pa iz pripovedi, ki jih delijo, pridobivajo izkušnje in čutijo njihovo hvaležnost.

Pri naših socialnih oskrbovalcih čutim ljubezen do dela, ki ga opravljajo, saj z vsakodnevnim trudom med delovnimi urami in tudi v svojem prostem času iščejo rešitve. Z njimi premagujejo ovire in se na vse načine trudijo približati potrebam ljudi, ki jih vsakodnevno ali tedensko oskrbujejo.

Njihova pozitivna energija in odlično opravljena oskrba uporabnikom vzbujata zaupanje. Veselijo se jih in težko pričakujejo vsak nov obisk. Socialni oskrbovalec ni samo poklic, je klic, če ga lahko slišiš.

Obvestili Zdravstvenega doma Tržič

KARMEN ČESEN

V Zdravstvenem domu Tržič je na voljo dodatna telefonska številka: 030 482 665. Aktivna je od ponedeljka do petka od 7.00 do 13.00 in omogoča dodatna naročila.

Na številko pokličite, če:

- želite naročiti ali obnoviti recepte za zdravila (prevzem čez 2 dni v lekarni),
- želite naročiti MTP – medicinsko tehnične pripomočke (igle, vložke, plenice, testne lističe ...); s KZZ nalog prevzamete čez 2 dni na informacijah ZD,
- želite naročiti NAPOTNICE ZA KONTROLNE PREGLEDE (samo v primeru, ko je izvid v kartonu pacienta); s KZZ prevzamete napotnico čez 2 dni na informacijah ZD,
- potrebujete informacije v zvezi s cepljenjem proti KME (klopnemu meningoencefalitisu), covidu-19, gripi (naročanje potrdil, naročanje na cepljenje, informacije o terminih cepljenj),
- vaš izbrani osebni zdravnik v tem terminu (pon–pet od 7.00 do 13.00) dela popoldan.

S tem nam pomagate razbremeniti telefonske linije v ambulantah izbranega osebnega zdravnika. Seveda še vedno lahko naročate storitve tudi po e-pošti ambulante vašega zdravnika.

Za vse ostale storitve še vedno pokličite ali pišite v ambulanto vašega izbranega zdravnika v času delovanja ambulante. Ob nujnih stanjih kličite številko 112.

PONOVNO DELO DISPANZERJA ZA MEDICINO DELA, PROMETA IN ŠPORTA

Z 12. 5. 2022 ponovno prične z delom v ZD Tržič DISPANZER ZA MEDICINO DELA, PROMETA IN ŠPORTA.

Ordinacijski čas: četrtek 7.00–13.00

Kontakt:

e-mail: dmdps@zd-trzic.si

tel. št.: 04 598 22 39

Za naročanje in ostale informacije po telefonu vam bomo na voljo od 12. 5. 2022 ob četrtkih med 7.00 in 7.30 ter od 11.00 do 12.00.

Iz arhiva Tržiškega muzeja

DR. BOJAN KNIFIC, FOTO: FOTOTEKA TRŽIŠKEGA MUZEJA

Mednarodni praznik dela prvega maja praznujemo v spomin na žrtve demonstracij v Čikagu leta 1886. Prvič so ga praznovali leta 1890, leta 1929 je bilo praznovanje zaradi uvedbe šestojanuarske diktature prepovedano in je potekalo ilegalno. Politični poudarek praznovanja je sčasoma zbledel, ostali pa so prvomajski izleti, kurjenje kresov na predvečer prvega maja in postavljanje mlajev.

Spomin leta 1926 rojene Tržičanke Ivice Uršič, poročene Žitnik, na leta pred drugo svetovno vojno: »1. maj smo vedno praznovali. Kot otrok se spomnim, da smo vedno nekam šli, pogosto k sv. Juriju. Sedeli smo v travi, veselo je bilo, pelo se je, otroci smo se igrali. Postavljeni so bili štanti, vse sorte stvari so prodajali. Dobro se spomnim, da sem tam dobila prstanček. Sicer je bilo to tako delavsko srečanje. Nazaj grede se je včasih zavilo k Məršlinarju ali k Brodarju, to sta bili znani gostilni. Moj oče ni pil, so se pa Tržičani tam radi ustavljali.«

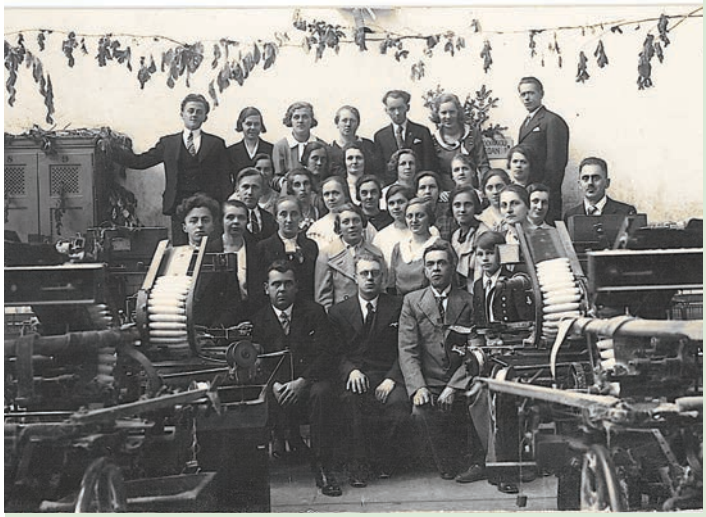

Praznovanje 1. maja v oddelku tkalnice Bombažne predilnice in tkalnice Tržič v tridesetih letih 20. stoletja

Cerkev sv. Jurija nad Bistrico v sredini 20. stoletja

Novi zanimivi fosili Dovžanove soteske

MATEVŽ NOVAK, FOTO: MATEVŽ NOVAK

Čeprav je bilo število fosilnih vrst, najdenih v Dovžanovi soteski, že prej zelo veliko, so novejše znanstvene raziskave tega najdišča seznamu dodale še nekaj novih. Med najbolj zanimivimi so najdbe v eni sami, približno en meter debeli plasti laporastega meljevca med temnim apnencem permske starosti. V njej so bili poleg nekaj novih vrst iz že prej najdenih skupin fuzulinidnih foraminifer, majhnih polžev, ramenonožcev, morskih lilij, rugoznih koral in rastlinskih ostankov najdeni tudi primerki novih, zelo redkih vrst. Dovžanova soteska se zdaj lahko ponaša tudi s fosili iz skupine glavonožcev, med katerimi so bili najdeni primerki amonitom sorodnih rodov Agathiceras, Marathonites in Pseudorthoceras. Najdeni so bili tudi primerki izumrlih tabulatnih koral rodu Sutherlandia in lepa bodica morskega ježka iz rodu Archaeocidars. Najbolj posebni pa sta najdbi majhnega zoba morskemu psu sorodne ribe rodu Petalodus in dva primerka rodu Paraconularia. Konularije so fosili s prizmatsko oblikovanimi lupinami, katerih zunanjost spominja na sladoledni kornet. Pripisujejo jih ožigalkarjem, in sicer pritrjenim polipom izumrlih, meduzam sorodnih organizmov. Za razliko od večine drugih fosilov, ki imajo lupine iz kalcijevega karbonata, je lupina konularij iz kalcijevega fosfata. Ta dva primerka, stara približno 293 milijonov let, sta do danes edini najdbi permskih konularij v Južnih Alpah.

Predstavljanje novih dognanj o geološki zgradbi in fosilih Dovžanove soteske tudi v znanstvenih krogih še vedno vzbuja veliko zanimanje zanjo. Zadnje veliko priznanje je dobila 3. avgusta 2019, ko je gostila udeležence ene od ekskurzij v okviru 19. svetovnega kongresa o geologiji karbona in perma v nemškem Kölnu.

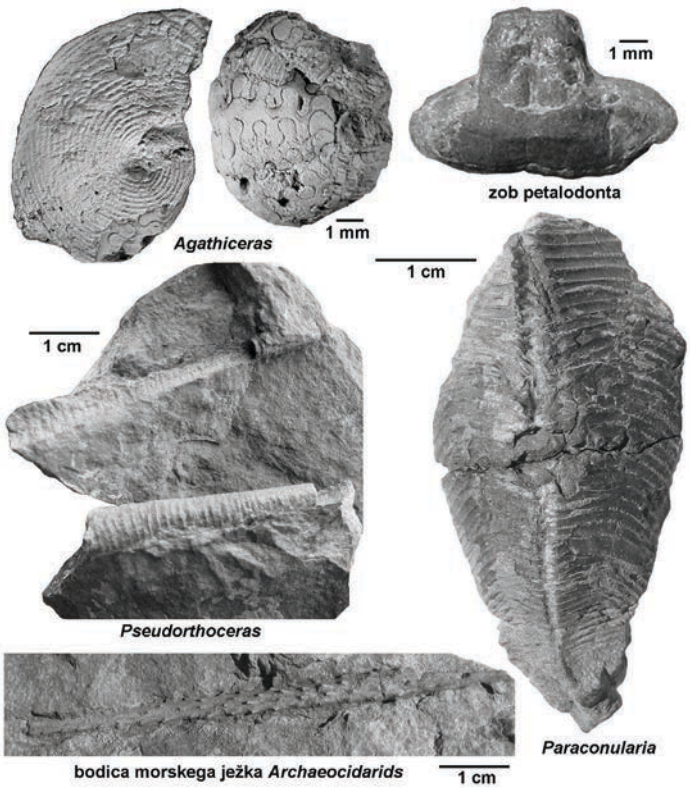

Ogrevanje na drva

MAJA TEKAVEC IN ANDREJ AHAČIČ, VODJA KE TRŽIČ ZAVODA ZA GOZDOVE SLOVENIJE, FOTO: ARHIV ZAVODA ZA GOZDOVE SLOVENIJE

Z gospodom Andrejem Ahačičem, vodjo KE Tržič Zavoda za gozdove Slovenije, smo se pogovarjali o načinu ogrevanja, ki je v vsesplošnem družbenem udobju zadnjih desetletij marsikje opuščen.

Streznitev od uporabe poceni fosilnih goriv, kot sta nafta in zemeljski plin, je prišla hitro in nepričakovano. Mehurček okrog nas je počil, prišle so spremembe. Takšne spremembe so z uporabo starih modrosti gonilo novih spoznanj. Vedno so zahtevale pravočasno iznajdljivost in odločnost pri prilagoditvi na novo realnost. Na tovrstnih izkušnjah temelji praktično ves razvoj človeštva. Energetski strokovnjaki so si enotni, da je obdobja poceni energije konec za vsaj eno generacijo, torej je sedaj čas, da premislimo, kako naprej.

Kakšne rešitve glede ogrevanja gospodinjstev so možne kot nadomestilo fosilnim gorivom in so izvedljive v najkrajšem možnem času?

Ena izmed rešitev za nastale težave mnogih gospodinjstev so dobra stara drva, tako imenovani »energent podeželja«. Drva so ena od različnih možnosti uporabe lesne biomase za ogrevanje in so od vseh najbolj preprosta za pripravo. Lesa za pripravo drv imamo v Sloveniji v izobilju. Zaradi nizke cene ali kot gorivo iz domačega gozda predvsem na podeželju pripomore k zmanjševanju energetske revščine. Med ogrevalnimi viri je pri nas že sicer na prvem mestu, uporablja ga več kot štiri desetine gospodinjstev, a marsikje se ne uporablja več kot glavni vir.

Les je v Sloveniji zelo dobra alternativa fosilnim gorivom, saj ima poleg tega, da je aktivno vključen v krogotok ogljika, še naslednje prednosti:

- je domač in obnovljiv vir energije,
- je varen vir energije v smislu samooskrbe,
- je lokalno dosegljiv vir energije,
- sodobna raba lesa za ogrevanje je udobna in učinkovita,
- pridobivanje, predelava in raba lesa v energetske namene zaposlujejo nekajkrat več ljudi kot fosilna goriva in aktivno prispevajo k razvoju podeželja in bruto domačemu proizvodu.

Kakšna je definicija drv in v kakšnih merskih enotah ter cenah ogrevanja govorimo?

Po tehnični specifikaciji so drva les, ki je razžagan in po potrebi cepljen z namenom energetske izrabe v napravah, kot so peči, kamini ali kotli za centralno ogrevanje individualnih hiš ali stanovanj. Drva imajo praviloma določeno dolžino od 15 centimetrov do enega metra. Količina drv se meri v prostorninskih metrih – to je merska enota, ki se uporablja za zložena drva. Teža enega prostorninskega metra suhih bukovih drv je okrog 500 kilogramov. Za lažjo predstavo o količini energije, ki jo vsebuje en meter drv – to je toliko, kot je energije v 200 litrih kurilnega olja. In če to poenostavljeno pretvorimo v denar, drva s ceno 80 evrov na meter stanejo več kot pol manj, kot stane iz dneva v dan dražje kurilno olje s ceno več kot evro na liter.

Drva iz različnih vrst lesa pa imajo tudi različne energetske vrednosti. Drva iz listavcev vsebujejo več energije od drv iz iglavcev, vendar je tudi cena glede na vrsto lesa različna, vsekakor pa so uporabna ne glede na to, iz katere vrste lesa so.

Verjetno ima uporaba drv tudi kakšne slabe lastnosti. Katere so in kako se lahko le-te zmanjšajo ali odpravijo?
Pri zgorevanju drv žal nastajajo PM10 delci. To so delci, ki so manjši kot 10 mikronov in predstavljajo nevarnost za zdravje ljudi. Za male kurilne naprave, kot so štedilniki in kamini, je značilno, da imajo v izpustih več kot 90 % mase delcev, manjših od 10 mikronov. Za doseganje pričakovane kakovosti zraka je treba znižati izpuste teh delcev iz kurilnih naprav. Ogrevanje z lesom je okoljsko sprejemljivo le s sodobnimi pečmi z visokim izkoristkom, avtomatsko regulacijo zgorevanja in zalogovnikom toplote. To zlasti velja v gosto poseljenih območjih, kjer so v celinskem delu Slovenije koncentracije delcev v času kurilne sezone pogosto previsoke.

Učinkoviti ukrepi za zmanjšanje emisij delcev PM10 so poleg vgradnje primerne kurilne naprave z visokim izkoristkom predvsem uporaba zračno suhih drv s primerno velikostjo polen, pravilen pričetek kurjenja in dodajanje drv v kurišče, pravilna regulacija zgorevalnega zraka in redno vzdrževanje kurilnih naprav.

Lokalni dobavitelji drv podiranje dreves in cepljenje polen večinoma opravijo decembra ali najkasneje januarja. Med letom na staro luno podirajo listavce »na suš«, da se listje posuši na podrtem drevesu in je vsebnost vlage v lesu najnižja, s tem pa zagotovljena najvišja možna kakovost. Drva se morajo pred uporabo sušiti pokrita vsaj eno leto v zračnih skladovnicah.

Na začetku današnjega prispevka je bilo omenjeno, da je v slovenskih gozdovih tudi veliko vej, suhih in podrtih trohnečih dreves. Ali to predstavlja kakšen problem?
To predvsem kaže na neprimeren odnos sedanje generacije do energije, ki nam jo nudi gozd. Še nedolgo nazaj se je iz gozda pospravilo vse, kar je bilo mogoče uporabiti za ogrevanje, tudi dračje, iz katerega so izdelovali butarice za podkuriti v peči. Če se uporabi za ogrevanje veje, pospravljene iz gozda, se s tem ohrani nekaj živih dreves, ki lahko še naprej rastejo, s tem pa akumulirajo les.

Ravno v teh spomladanskih dneh smo se soočali še s hudo sušo, ki se je posledično kazala tudi z večjim številom požarov v naravi. Če bi se za ogrevanje uporabilo tudi veje iz gozda, bi bil s tem gozd bolj odporen, saj manj prisotne biomase predstavlja manj goriva za gozdni požar.

Francu Šarabonu v slovo

JAKA PRAPROTNIK, FOTO: OSEBNI ARHIV

Prišla je novica, boli nas hudo,
prijatelj naš dragi vzel je slovo.

S pesmijo prinašal si veselje,
za glasbo živel vse svoje življenje.

Si slišal žuborenje Bistrice in Mošenika,
mogočno pesem iz cerkvenega zvonika.

Veter zapel ti je z Dobrče in Kukovnice,
prisluhnil melodiji si tržiške govorice.

Vse to prinašajo nam melodije tvoje,
zato smo pevci hitro vzeli jih za svoje.

Ko ti bolezen je moči jemala,
da z nami še ostal bi,
srca naša so zaman verovala.

Odšel si in pogrešali te bomo,
a glasba tvoja nam za večno bo ostala.
Za vse kar si nam dal,
iskrena hvala.

Tone Čakš (1943–2022)

LADO SREČNIK, FOTO: LADO SREČNIK

Prehitro je odšel dolgoletni član AMD Tržič, prijatelj Tone Čakš, rojen leta 1943. Rad je hodil na tekmovanja, njegove vožnje so bile bolj za dušo in srce kot rivalstvo s sotekmovalci. Tone ni nikoli doma pozabil nahrbtnika z zanimivimi pripomočki in pestro vsebino, ko se je odpravil na pot. Bil je dobrovoljen, prijateljski in vedno pripravljen priskočiti na pomoč. Prav tako je bil v prvih vrstah pri promociji Avto-moto društva Tržič, Občine Tržič in Slovenije s svojimi zastavami na motorju BMW R25 (letnik 1954, 250 ccm). Kljub letom se je rad pridružil tržiški klubski ekipi na potovanjih na Češko in na razne prireditve po Sloveniji. V prijateljski občini Pardubice na Češkem je sodeloval na veteranskih rally tekmovanjih in dosegel enkrat prvo in enkrat drugo mesto. Iznajdljivost in dobri nasveti so nam bili vedno v pomoč. Sodeloval je pri pripravi del za sedaj že tradicionalni gorski preizkus starodobnikov – Hrastov memorial na Ljubelju. Ko so mu moči že malo pohajale, je prišel s svojim nahrbtnikom za vzpodbudo za lažje delo. Po zaključku svoje kariere motorja ni hotel prodati, raje ga je podaril svojemu vnuku Mihu, ki sedaj nadaljuje dedkovo tradicijo. Tone je zaradi svoje bolezni zadnja leta preživel v domu starejših občanov.

Za vedno bo ostal z nami v lepih spominih.

Maj 2022

KOLEDAR PRIREDITEV V OBČINI TRŽIČ

Koledar pripravlja TPIC Tržič, informacije@trzic.si, podrobnosti so objavljene na www.trzic.si/koledar-dogodkov/.

Tržič
RAZKOŠJE POTI. IZBERI SVOJO.

Razstave

od ponedeljka, 4. 5., do nedelje, 8. 5.
Galerija Paviljon NOB
Bojan Golčar: Posledice/Consequences
Društvo Plac

od četrtka, 5. 5.
Galerija Atrij
Tihotapljenje čez Karavanke
Tržiški muzej

od sobote, 21. 5., do srede, 11. 6.
Galerija Paviljon NOB
Pregledna likovna razstava: Na/po stopnicah
Tržiški muzej

Dogodki

vsak četrtek
17.00 Knjižnica dr. Toneta Pretnarja
Ure pravljic
Knjižnica dr. Toneta Pretnarja

sobota, 30. 4.
19.00 na vrtu PGD Kovor
Srečanje ob tabornem ognju
Prostovoljno gasilsko društvo Kovor

ponedeljek, 2. 5.
Izlet s pohodom: Pohorje
Društvo upokojencev Tržič

četrtek, 5. 5.
Galerija Atrij
18.00 odprtje razstave: Tihotapljenje čez Karavanke
Tržiški muzej

petek, 6. 5.
10.00 Ljudska univerza Tržič
Zdrava prehrana, 1. del (univerza za tretje življenjsko obdobje)
Ljudska univerza Tržič

18.00 Knjižnica dr. Toneta Pretnarja
Andersenov detektivski večer
Knjižnica dr. Toneta Pretnarja

sobota, 7. 5.
19.00 Dom krajanov Podljubelj
Festival Kamišibaj v zavetju gora
Kulturno umetniško društvo Podljubelj

sobota, 7. 5., in nedelja, 8. 5.
9.00 prireditveni prostor v kompleksu BPT
48. mednarodni dnevi mineralov, fosilov in okolja (MINFOS)
Društvo Plac Tržič

ponedeljek, 9. 5.
17.00 in 17.30 Knjižnica dr. Toneta Pretnarja
Tačke pomagačke in Branje s Kobijem
Knjižnica dr. Toneta Pretnarja

torek, 10. 5.
09.00 Ljudska univerza Tržič
Študijski krožek: družabne urice slovenščine za tujce III. del
Ljudska univerza Tržič

10.00 Knjižnica dr. Toneta Pretnarja
Izobraževanje za pametne telefone
Knjižnica dr. Toneta Pretnarja

17.00 in 17.30 Knjižnica dr. Toneta Pretnarja
Tačke pomagačke in Branje s Kobijem
Knjižnica dr. Toneta Pretnarja

19.00 Knjižnica dr. Toneta Pretnarja
Zaključna prireditev ob koncu bralne in filmske značke za odrasle z gostom presenečenja
Ljudska univerza Tržič

Ljudska univerza Tržič
Predavanja: Tržič nekoč in danes (univerza za tretje življenjsko obdobje)
Ljudska univerza Tržič

Kulturno-rekreativna ekskurzija na Dolenjsko in Posavje – prijave
Društvo invalidov

Filmska delavnica: Kako posneti film brez denarja? – prijave
Območna izpostava JSKD Tržič in skupina Avantura KD sv. Janeza Krstnika Kovor

četrtek, 12. 5.
10.00 Knjižnica dr. Toneta Pretnarja
Izobraževanje za pametne telefone
Knjižnica dr. Toneta Pretnarja

petek, 13. 5.
10.00 Ljudska univerza Tržič
Zdrava prehrana, 2. del (univerza za tretje življenjsko obdobje)
Ljudska univerza Tržič

sobota, 14. 5.
10.00 Kulturni center Tržič
Predstava za otroke: Čaruhle
Kulturno umetniško društvo Podljubelj in Občina Tržič

Zelenica, Mojstrana
Enodnevni ali dvodnevni tečaj: Varno gibanje po feratah
CheraHiking

torek, 17. 5.
18.00 Ljudska univerza Tržič
Urjenje intuicije (ddr. Marko Šetinc)
Ljudska univerza Tržič

19.00 Kulturni center Tržič
Naj športnik Tržiča
Športna zveza Tržič

Izlet z vlakom
Društvo upokojencev Tržič

četrtek, 19. 5.
17.00 Knjižnica dr. Toneta Pretnarja
Lutkovna predstava: Zverinice iz Rezije
Knjižnica dr. Toneta Pretnarja

od petka, 20. 5., do nedelje, 29. 5.
Teden ljubiteljske kulture
Javni sklad Republike Slovenije za kulturne dejavnosti

petek, 20. 5.
10.00 Ljudska univerza Tržič
Temeljni postopki oživljanja z uporabo AED (univerza za tretje življenjsko obdobje)
Ljudska univerza Tržič

17.00 Kulturni center Tržič
Filmska delavnica: Kako posneti film s čim manj denarja?
Območna izpostava JSKD Tržič in skupina Avantura KD sv. Janeza Krstnika Kovor

19.00 Dom krajanov Lom pod Storžičem
Filmsko popoldne: projekcija gledaliških predstav
Kulturno umetniško društvo Lom pod Storžičem

20.00 Kulturni center Tržič
Filmski večer in pogovor z ustvarjalci: Poslednji boj in Partizana
Območna izpostava JSKD Tržič in skupina Avantura KD sv. Janeza Krstnika Kovor

sobota, 21. 5.
10.00 mestno jedro Tržiča in Osnovna šola Tržič
Otroška likovna kolonija: Utrip Tržiča
Osnovna šola Tržič in območna izpostava OI JSKD Tržič

16.00 mestno jedro Tržiča
Sprehod s tržiškimi kulturniki
Zveza kulturnih organizacij Tržič in tržiški kulturniki

19.00 Galerija Paviljon NOB
Odprtje pregledne likovne razstave: Na/po stopnicah
Območna izpostava JSKD Tržič

19.30 Dvorana tržiških olimpijcev
Spomladanski koncert Pihalnega orkestra Tržič: (Z)godba 95 let
Kulturno društvo Pihalni orkester Tržič

iz Križev
Planinski pohod: Podbrdo-Kal-Kuk, Baška grapa
Planinsko društvo Križe

sobota, 21. 5., in nedelja, 22. 5.
Koroška: ferata Mučevo in vzpon na Raduho (2062 m)
CheraHiking

torek, 24. 5.
18.00 Ljudska univerza Tržič
Moč čustev in upravljanje z njimi (ddr. Marko Šetinc)
Ljudska univerza Tržič

iz Tržiča
Planinski pohod društva upokojencev: planina Zajamniki
Društvo upokojencev Tržič

sreda, 25. 5.
18.00 Dom krajanov Podljubelj
Predstavitev knjige Maje Ahačič: Življenje je šola, šola je življenje
Osnovna šola Tržič, podružnica Podljubelj

petek, 27. 5.
20.00 Tržiški muzej
Glasbeni večeri v tržiškem muzeju: Irena Yebuah Tiran in Eva Hren
Tržiški muzej

sobota, 28. 5.
Zavetišče v Gozdu
Kriška gora Trail
Planinsko društvo Križe

09.00 grad Gutenberg
Gutenberški dan
Kulturno umetniško društvo Ampus

nedelja, 29. 5.
12.00 prireditveni prostor v kompleksu BPT
Grill fest: odprtje piknik sezone z žar mojstri
Agencija Astrid, organizacija glasbenih dogodkov

sreda, 30. 5.
09.00 Ljudska univerza Tržič
Študijski krožek: Medonosne rože
Ljudska univerza Tržič

Kontakt:

Služba Turizem Tržič, Trg svobode 18, 4290 Tržič

Tel: 04 597 15 36, 04 597 15 24, 04 59 71 556, 051 627 057

informacije@trzic.si

ANKETA: Ljubelj ali Stari Ljubelj

DR. MATJAŽ GERŠIČ, POMOČNIK PREDSTOJNIKA, ZNANSTVENI SODELAVEC, ZRC SAZU

Komisija za standardizacijo zemljepisnih imen Geodetske uprave Republike Slovenije je pripravila anketo o uradnem preimenovanju nekdanjega cestnega prelaza Ljubelj v Stari Ljubelj. Poimenovanje Stari Ljubelj se je sicer že kar dobro uveljavilo, a za uradne odločitve je potrebno imeti merljive argumente. Zato smo pripravili kratko anketo, ki je dosegljiva na povezavi https://arcg.is/18KO9z oziroma prek QR kode:

Vabilo

ČLANI DRUŠTVA INVALIDOV TRŽIČ

Društvo invalidov Tržič v skladu s koledarjem kopalnih dni, pohodov, druženj in srečanj v sredo, 18. maja 2022, organizira celodnevno kulturno-rekreativno ekskurzijo.

Pot nas bo vodila na Dolenjsko in v Posavje, kjer se bomo najprej ustavili v mestu Brežice in si ogledali najvidnejšo stavbo – dvonadstropni grad Brežice, v katerem danes domuje Posavski muzej Brežice s številnimi zbirkami in veličastno dvorano. Po ogledu se bomo odpeljali v bližnji Čatež in se v tamkajšnjih bazenih sprostili in zaplavali v termalni vodi. Naše popotovanje pa bomo sklenili v Gadovi peči, središču podgorjanske vinske-turistične ceste. V zidanicah in tradicionalnih hramih, ki slovijo kot svetovna posebnost, je shranjeno posebno bogastvo dolenjskih vinorodnih gričev. Gadova peč je bodisi izhodišče bodisi cilj, nad katerim zagotovo ne boste razočarani.

Dragi naši člani, lepo ste vabljeni v naše društvene prostore, kjer boste dobili podroben program ekskurzije. Prijave bomo sprejemali do torka, 10. maja 2022.

Lepo vabljeni!

brezplačna objava

VABILO

INDIVIDUALNO SVETOVANJE O FINANČNEM OPISMENJEVANJU ZA RANLJIVE CILJNE SKUPINE

(projekt sofinancira Občina Tržič)

Center za socialno delo Gorenjska – enota Tržič vas vabi na **individualna svetovanja s področja finančnega opismenjevanja** v mesecu maju: **12. 5. 2022 in 26. 5. 2022 med 10.00 in 12.00** po predhodni prijavi po telefonu **04 597 12 00.**

Svetovanja so namenjena osebam z nizkimi dohodki (prejemnikom denarne socialne pomoči, varstvenega dodatka, upokojencem ter drugim) z namenom:

- oblikovanja osebnega finančnega načrta (kako upravljati in razporediti denarna sredstva na mesečni ravni),
- oblikovanja načrta varčevanja, preprečevanja zadolževanja,
- odgovoriti na vaša druga aktualna vprašanja.

Svetovanja izvaja ga. Irena Stojc, dipl. ekonomistka, zaposlena na CSD Gorenjska – enota Tržič.

Vsa svetovanja so brezplačna.

Vljudno vabljeni.

brezplačna objava

plačan oglas

brezplačna objava

GLASBENI VEČERI V TRŽIŠKEM MUZEJU 2022

NA VRTU MUZEJA ALI V POLLAKOVEM SALONU ALI V KULTURNEM CENTRU TRŽIČ

27. MAJ OB 20H — **IRENA YEBUAH TIRAN in EVA HREN**

17.JUNIJ OB 20.30H — **MALA MESTNA MUZIKA**

1.JULIJ OB 20.30H — **VLADO KRESLIN**

15.JULIJ OB 20.30H — **AJDA STINA TUREK in vibrafonist VID JAMNIK**

z gosti: Robert Jukič – bas; Tomaž Gajšt – trobenta

5.AVGUST OB 20.30H — **ŽIGAN KRAJNČAN & BAND**

(vokal, beatbox,ples)

Marko Črnčec – klavir; Miha Koren – bas; Kristijan Krajnčan – bobni, violončelo

26.AVGUST OB 20.30H — **KATALENA**

VSTOPNICE: TRŽIŠKI MUZEJ IN TPIC TRŽIČ

POKROVITELJI

OBČINA TRŽIČ · TRŽIŠKI muzej · MALI-E-TIKO d.o.o. · Tabor restavracija · VIPAVA 1894 · EKOLOŠKA KMETIJA ŠLIBAR

brezplačna objava

GIVOS d.o.o.

ALU OGRAJA

PVC OGRAJA

• VRTNE IN BALKONSKE OGRAJE • DVORIŠČNA VRATA

M: 040 568 000 | www.givos.si | info@givos.si

PRODAJA IZDELKOV: GIVOS d.o.o., SREDNJA VAS 73, 4208 ŠENČUR

plačan oglas

FRISTADS®

WORKWEAR

Fristads d.o.o. | Glavna cesta 24, Naklo 4202
www.vrhunskaoprema.si | mobi: 040 522 066

Smo specializirano podjetje za prodajo zaščitnih delovnih oblačil švedske blagovne znamke FRISTADS in nemške blagovne znamke KUBLER WORKWEAR. Razstavni prostor je v poslovni stavbi Pošte Naklo (bivši prostori Občine Naklo).

plačan oglas

HLAČE ŽENSKE MOŠKE

leny

Žamet, jeans, platno, multifunkcijske, z elastanom, motoristične, pohodne, ...

Loka 37, Tržič
04/59 55 200

Nov delovni čas:
pon: 9h-14h, tor: 9h-12h in 14h-18h,
sre: 9h-14h, čet: 9h-12h in 14h-18h,
pet: 9h-12h, sob: zaprto

Na zalogi - tudi večje konfekcijske številke!

Nakup tudi preko spleta
www.leny.eu

plačan oglas

Pregled in očala kot na napotnico

do 101.- eur ceneje

Optika Plus

Deteljica | 04 592 28 02

plačan oglas

Pridite se štrukljat tudi vi!

KUPON -10 %

ZA ŠTRUKLJE NA KOS

Popust velja v štrukljarnici MOJI ŠTRUKLJI DETELJICA ob predložitvi kupončka, do 30.6.2022.

MOJI ŠTRUKLJI DETELJICA

Delovni čas:
ponedeljek - sobota: 8.00 - 20.00 ure

Moji Štruklji Deteljica, Cesta Ste Marie aux Mines 36, 4290 Tržič, www.moji-struklji.si, FB: Moji Štruklji Slovenije, Moji Štruklji Deteljica, ŠTRUKLJI NA DOM: www.naroci-struklje.si

Nudimo vam več kot 25 vrst ročno izdelanih DOMAČIH ŠTRUKLJEV, DNEVNO SVEŽE MALICE in OKUSNE ENOLONČNICE.

Naši štruklji in malice so pripravljene iz svežih, lokalnih in sezonskih sestavin. Izbirate lahko med tradicionalnimi in modernimi štruklji, kot so skutini ali ajdovi z orehi, štrukljem iz štirih čokolad ali pistacijevim štrukljem; med dnevnimi malicami pa so radi jota, ričet, juhice in ostale domače jedi.

PONUDBA MALIC

plačan oglas

AH VRTAČ, d.o.o. Kranj

Service · Audi Service · SEAT · ŠKODA Service · Gospodarska vozila Service · Das WeltAuto. Odlično rabljena vozila. Garantirano.

Na voljo več kot 100 rabljenih preverjenih vozil z jamstvom!

Avtohiša Vrtač d.o.o.
CENTER RABLJENIH VOZIL
Delavska cesta 4, 4000 Kranj

Tel.: +386 4 27 00 243
Email: info@vrtac.si
Spletna stran: www.avtohisavrtac.si

Zaupajte strokovnjakom za vozila VW, AUDI, ŠKODA, SEAT in VW gospodarska vozila!

AH VRTAČ

BREZPLAČNA MOBILNA APLIKACIJA

Na voljo v App Store ali Google Play!

Novosti, akcije, naročila na servis, ponudbe, kontaktne informacije, nova in rabljena vozila,...

Vse to in še več na enem mestu!

plačan oglas

Vrtnarstvo in cvetličarstvo

GOMZI

PODBREZJE 207, NAKLO

KATJA M: 040 671 555 MOJCA M: 040 716 448

Vikend akcija!
VSAKO SOBOTO
-15% POPUST

- Balkonske rastline
- Vrtne trajnice
- Zelenjavne sadike in dišavnice
- Grmovnice
- Nasaditve korit
- Zemlja in gnojila
- Svetovanje

plačan oglas